朝報

中華郵政特准掛號立券之報紙
內政部登記證警字三三四二號
中宣會登記證中字一八四九號
交通部郵政管理局掛號六一六

廣告價目
(一)短行每日每行八角　五行起碼
(二)長行每日每行一元　六角三行起碼
(三)刊登新聞中間評論　前後加倍收費
(四)長期包月刊登格外　優待

定報價目
本京定報每月洋七角每三月洋二元半年三元六角全年六元八角外國定報半年起碼每月洋二元郵費在內外埠函定先惠報費空函不覆郵票代銀十足照用如願代設分售分銷另有詳章函索即寄
本館營業部電話二二四八八
本館編輯部電話二二六九三

館址南京新街口北　今日出版三張　第八百四十二號　售洋二分四厘　電報掛號二六零零

華北又傳緊張
冀察問題將再商洽
日軍調動甚忙豐台通縣均增兵
張自忠分訪外賓程希賢昨視事

華北情勢、因日軍調動甚忙、津市日租界、搜查行人旅客、又傳緊張、宋哲元語人、謂冀察問題將繼續談商、日軍部亦謀與宋續談、日軍在豐台通縣、均有增加、移調頻繁、田代定今日赴平、向駐軍授旗、

【本報二十二日上海專電】華聯社天津電、華北局勢又緊張、津日界抄搜客寓行人極嚴、日軍官往來甚忙、日軍亦有調動、謠言蠭起、某方且造種種謠言、散於日文各報、衆信此項宣傳、係某方某種企圖之作用、

【天津廿二日電】記者廿二日晨晤宋哲元、據談、日前南下、係到泊鎮檢閱軍隊、並晤韓復榘、商華北時局問題、除決定發表通電外、不再作何表示、余以爲國家至今日、絕不能再演爭端、至冀察問題之談判、因津市長易人、致略停頓、將來自宜繼續商洽、蕭振瀛辭津市長職後、仍留政務委員會及經濟委員會主席職務、察省地方尚平定、余在津擬再躭擱一週左右即返平、

【本報二十二日天津專電】宋宅今晨有若干要人晤談時局、宋報告發表和平通電意義、謂目的在呼籲和平、息止內爭、安定華北人心、

【本二十二日天津專電】海光寺日軍部、今亦有幹部會議、對冀察問題、決繼續與宋隨時談商、

【本報二十二日天津專電】田代定二十三日晨赴平、向駐軍牟田口第二聯隊授旗、并向平津軍隊校閱訓話、便訪中外各界、

【本報二十二日天津專電】日增強部隊、步砲特種兵百名、今晨七時、由榆抵津、即入駐東局子兵營、

【天津二十二日電】日軍六百餘人、二十二日晨七時二十分、由榆關專車抵津、下車後、即開東局子營房、又平日駐屯軍一百五十餘人、二十二日晨九時、過津赴塘沽、

【北平二十二日電】日兵連日調動忙、豐台通縣、均增加相當數目、二十二日晨五時二十分、又有日兵百五十名、全副武裝、由平乘專車赴塘沽、

【天津廿二日電】張自忠廿二日晨、分別拜會駐津英美兩國司令、及義領事、又津銀行公會、廿二日晚在銀行公會歡宴張自忠、及市屬各局長、

【天津廿二日電】津新任公安局長程希賢、廿二日晨九時到局接篆視事、市府派祕書長馬仲猷致訓、據程談、將負責維護地方安甯、俾民衆安生樂業、

【本報二十二日天津專電】津日警署藤井警部上妻署員、今由津浦線調查畢返津、共歷靜海大城滄縣東光泊頭鎮等多處、並到歧口、日總領館根據報告、即編預算呈外務省、本年十月即實行警權擴大

羅斯訪孔辭行
定今日離滬返英

【上海二十二日電】羅斯二十二日晨十一時、訪孔祥熙辭行、午後四時、在華懋飯店、招待中外記者、發表臨別談話、晚設宴答謝孔祥熙宋子文吳鐵城、暨銀行界領袖、準二十三日離滬返英、

何成濬赴鄂南
向駐軍授旗
約四五日後返漢

【漢口二十二日電】何成濬二十二日乘粵漢路專車赴鄂南、爲駐軍授旗、當日到達崇陽、廿三日晨授旗後、即轉往羊樓司站授旗、約四五日後返漢、

財政經濟聚談會
研討農村金融制度

馬寅初、衛挺生、劉振東、羅敦偉等六十餘人組織之財政經濟聚談會、每兩週舉行研究會一次、該會茲定於二十六日下午六時、假德奧瑞同學會、舉行聚談會、研討問題、聞已定爲農村金融制度、

國大代表
選舉三種法規
行政院今日可通過

國民大會代表選舉法施行細則、公民宣誓登記條例、選舉總事務所辦事通則三種法規、經第七次選舉事務籌備委員會議、整理文字後、呈送行政院審核、行政院今日例會中、將提出通過、再轉呈國民政府公佈、此後選舉事務所辦理一切選舉事宜、均有所準繩、正式成立、當不在遠、

楊靜安
熱心購機祝壽
縣長面加獎勵

【西安二十一日電】咸陽商會常務委員楊靜安傾家產及妻子之製布售果之資、得五百元、捐送縣黨部、請購機祝蔣委員長壽辰、黨部乃聯請縣長給與「熱心愛國」褒照一面、並面加獎勵、勸全縣有資者、均踴躍輸將、按楊家產並不豐、能捨己愛國、擁護領袖、誠屬難能可貴、

司法院紀念週
居院長悲悼同志

司法院昨午舉行紀念週、由居院長領導行禮如儀後、旋即演講、略謂近來本黨重要同志故世的多、實與我國國運有相當的關係、因爲本黨每一個重要同志死亡之後、接着有一件不幸事件發生、好像每一個重要同志的死亡、就象徵着國家有一時期的不幸云云、

日艦三十餘艘
橫斷台灣海峽
必要時似有上陸可能

【本報二十二日上海專電】聯合社廈門電、日艦十六艘、每二或三艘爲一組、現泊漳浦縣赤湖海面、夜以燈號互通消息、頗形活躍、澎湖海面、亦有日艦十餘、與十六艦聯成一綫、橫斷台灣海峽、必要時、似有由漳浦雲霄東山沼安上陸可能云、

日使川越昨抵滬
發表聲明書希望開發經濟
須磨到外部並無提警告事

【上海二十二日電】新任日駐華大使川越、偕夫人及祕書吉田等、由日乘淺間丸來華履新、二十二日下午二時四十分抵滬、到埠歡迎者、我方有外交部滬辦事主任周玨、市長吳鐵城代表王長春、前內次許修直、銀行家周作民、新聞界胡政之張季六等、暨日大使館參事若杉、海軍武官喜多、參贊有野、以及日使館滬日總領事署全體人員、日民團代表甘濃、議長米田等百數十人、川越與中日歡迎人員、握手言歡後、即乘汽車赴畢勛路使邸休息、

日新任駐華大使川越茂、二十日離日昨日已抵上海、此爲與其夫人合影

▲▲▲月底將呈遞國書

【上海二十二日電】日使館參贊有野語記者、川越大使抵滬後、當與使領館人員、及在滬日僑會談、入京呈遞國書日期、已向貴國當局接洽、有定三十日晨說、如經確定、大使當於二十八日夜車晉京、日使館南遷問題、因首都已設立辦事處、大使將常駐京滬、似可從緩進行云、

▲▲▲在滬發表聲明書

(上海廿二日電)川越廿二日抵滬、在輪次發表中日英三國文字書面聲明書、其中文原文云、本人此次奉命來任中國、甚感責務重大、然幸本人與前任者有田有吉兩大使相同、在國內外從事關於中國之事務頗久、且在中國中南北各地、得知友不少、因此擬靠此等舊友知己之力、以期盡力打開中日兩國關係、中國當前之難局、複雜多歧、其中開發國民經濟、尤爲緊急之事、日本衷心希望、能與中國協力開發經濟、不必贅言、本人擬依上述中日兩國之協力、強固兩國人民之連繫、增進兩國間善鄰關係、以確保東亞和平、務祈各方面對本人惠予援助、俾能達成使命、是所至盼云、

▲▲▲須磨晉謁張外長

日本同盟社、本月十九日南京電稱、「日本駐南京總領事須磨彌吉郎、今晨往訪外交部長張羣、提出嚴重警告、謂南京對日本故作惡意宣傳、誣指日本助長中國之顚覆政府運動、此項宣傳、必須立即停止」云云、記者特往外部叩詢此事眞相、承該部發言人答稱、日使館祕書須磨回任後、上午十時、晉謁張外長、報告川越大使行蹤、並請我方早日批定呈遞國書日期、對於兩廣異動問題、須磨祕書承認日本對兩廣確曾售予武器、但申明日本政府對兩廣並無認識上之錯誤、亦決無偏袒之事、請求張外長諒解、並希望中日間之商討、毫不受此事之影響、須磨談話之要旨在此、並無所謂嚴重警告、同盟社所稱各節、全係揑造、文各方對須磨祕書回日過神戶時所發表之刺激談話、頗爲詫異、頃據須磨氏向外部聲稱、當日談話內容、與外電所傳、頗有不符、或係傳聞之誤、

▲▲▲桑島定今日飛京

【外交界息】日本外務省東亞局長桑島主計、定今日由青島乘機飛京、聞桑島今日到京後、將拜謁此間當局、稍留即赴滬、與新任大使川越茂會晤、然後返國、

蘇郵局長易人
居家驊呈請退休

江蘇郵政管理局局長居家驊、服務郵政界、將及三十年、近因公勞過度、致精神不濟、體質日衰、已呈請交通部郵政總局辭職、並准予退休、以資休養、業經郵政總局照准、并令派該局業務處長李齊(外籍郵員)兼代所遺職務、刻居氏正辦理移交、一俟交代完竣、即將前往青島療養、

中孚銀行
儲蓄部廣告
活期　一元即可開戶　隨時存取　不拘多少
利息最少五厘最高八厘
儲蓄　備有詳章　承索即奉
地址：中山東路郵政牌樓　電話：經理室二一七五二　營業室二二〇五七

中南銀行
儲蓄部
基金穩固　種類繁多　利息厚優　詳章索奉
經營商業銀行各種業務
另設經租處代客經租房地產
裝設新式鋼保管箱大小多種保管穩妥取費低廉
行址　白下路太平路南口
電話　二二三二一　二三六〇四　二一六四三　二一三四五　二三九七七　二一三八三

參加世運代表隊
今日來京聆蔣訓詞
由蔣親自授旗並歡宴全體隊員

我國參加世運選手隊、除足球一項、業已先行出國外、其餘田徑球類游泳國術等項、決定本月二十六日與赴德體育考察團同乘義郵船出國、現各項選手與團員、共約一百人左右、定今(廿三)晨七時四十五分、由各領隊及指導率領、乘京滬車來京、恭聆蔣院長訓話、日昨赴滬出席體育考察團團員會議之教育部體育督學郝更生、特於昨(廿二)晨由滬趕回、籌備一切、據聞選手隊及考察團、今(廿三)日下午二時抵京後、即直赴中山門外謁陵、繼赴勵志社聆蔣院長訓話、并將由蔣院長授旗、即於當晚乘車返滬、又息、蔣院長今(廿三)日下午向參加世運代表隊訓話後、并將宴全體選手及考察團團員等、

京市中學師範
畢業會考第一日
應考生計一千六百卅人
各試場秩序均甚佳

京市廿四年度下學期中學師範學生畢業會考、經社會局規劃就緒、已於昨(廿二)日下午八時起、分五區試場舉行、社會局長陳劍如、昨(廿二)日上午十時、親自分赴各試場巡視、上午考試科目爲國文、黨義、下午理化史地教育概論、主考人員馮鎬、張寶翔等、均準時到場監視、應考畢業生計一千六百三十人、均謹守秩序、經過情形甚佳、今(廿三)日繼續考試算學、生物、外國語、小學教材及教學法、茲將昨(廿二)日所考國文試題錄後、

高中國文試題

㊀作文、甲、安內攘外論、乙、現代中國青年之責任、(以上二題任作一題)、㊁將下段文加新式標點、『先君子嘗言、鄉先輩左忠毅公、視學京畿、一日風雪嚴寒、從數騎出微行入古寺、廡下一生伏案臥、文方成草、公閱畢、即解貂覆生、爲掩戶、叩之寺僧、則史公可法也、及試、吏呼名至史公、公瞿然注視、呈卷即面署第一、召入、使拜夫人曰、吾諸兒碌碌、他日繼吾志事、惟此生耳』、㊂將下段文譯成語體、『博學之、審問之、愼思之、明辨之、篤行之、有弗學、學之弗能弗措也、有弗問、問之弗知弗措也、有弗思、思之弗得弗措也、有弗辨、辨之弗明弗措也、有弗行、行之弗篤弗措也、人一能之、已百之、人十之、已千之、果能此道矣、雖愚必明、雖柔必强』、

初中國文試題

(一)作文、甲、如何纔能稱做現代學生、乙、選擇與能說、(以上二題任作一題)、(二)試將下列一段文字譯語體、並加標點、『思厥先祖父、暴霜露、斬荊棘、以有尺寸之地、子孫視之、不甚惜、舉以與人、如棄草芥、今日割五城、明日割十城、然後得一夕安寢、起視四境、而秦兵又至矣、然則諸侯之地有限、暴秦之欲無厭、奉之彌繁、侵之愈急、故不戰而强弱勝負已判矣、至於顚覆、理固宜然、古人云、以地事秦、猶抱薪救火、薪不盡、火不滅、此言得之、』

社會局
小學獎學金
共四名考試後分發

京市社會局爲獎勵成績優良之學生起見、會規定中小學生獎學金辦法、中學部份業已於目前分發、至小學部份、擬於下月四日舉行考試後、即可定奪、聞應考學生、約有百餘人、均爲小學畢業生、係由各市立學校保送、受獎學金人數、定爲四名、每名獎學金爲五十元、

江甯縣童子軍理事會
通過組織大綱及人選

江甯縣童子軍理事會、自經總會改爲直屬後、業於本月一日將理事選出、呈報總會核准在案、茲悉該會于昨(廿二)日上午八時、假縣政府會議室、召開第一次理事會議、計出席理事黃永偉、陳崇、孫錫公、陳挺榮、陳朗垒等五人、列席葉元康、主席黃永偉、討論提案、計有㊀確定本會常務理事人選案、議決、推黃永偉、陳崇、陳挺榮、爲常務理事、㊁確定本會內部組織及人選案、議決、本會設祕書一人、分設指導考核兩股、各設總幹事一人、并推陳朗垒爲指導股總幹事、孫錫公爲考核股總幹事、㊂決議本會辦公地點、暫設縣黨部、㊃決議本會預算推陳常務理事擬定後、提下次會議討論、㊄決議下星期一八時召集第二次會議、

京市職校學生
將在職業機關實習

教育部以職業學校學生缺乏校外實習機會、其在校所習知識技能、與實際之工作需要、不盡吻合、以致供求需要、無由溝通、特令飭各地教育行政機關、設法在同性質之職業機關實習、本京社會局奉令後、即令飭初級職業學校、與實習機關、商定實習詳細計劃、及工作程序、茲聞該校已向同性質之職業機關接洽一切、一俟決定、即可實行、

勵志社舉重比賽
報名期延長改廿八日舉行

勵志社爲提倡舉重技術、特發起舉重比賽、全部規約、已於日前公佈、按體重分爲㊀輕級、㊁次輕級、㊂中級、㊃次重級、㊄重級、凡首都市民、無論軍政商學、均可自由參加、報名日期、原定二十日截止、二十一日下午三時正式比賽、嗣因報名者不甚踴躍、且該社另有他故、乃決定將報名日期展至本月二十七日、下午五時截止、至二十八日下午三時正式比賽、按舉重比賽、在首都尚屬創舉、就望於長於此道者踴躍加入、以資提倡云、

南小成績展覽別紀
注意寫字　爲的拿得出手
列隊成陣　養成尚武精神

孩子們忘了前(廿一)天是星期假日，天一亮便起身，穿着衣服，開始招呼哥哥弟弟，雖是爸爸媽媽的勸阻，亦不發生效力，匆匆的洗漱了，吃了點粥，便預備上學校去，今天特別沒有要零錢買點心，或是點一兩種早飯菜，臨走時告訴他們爸爸媽媽早些到學校去看他們的成績去，十點鐘我們亦就出發到南京實小去了。

(小)孩在三上級，教室中每個桌上，堆着小孩的課業用本，四壁限着小孩的成績表，另外還有測驗成績，看看自已孩子的成績，不算很好，但是王老師告訴我們說，小孩已有了進步，又因爲自已會和王老師談過小孩，寫字問題，他今天特別的又提起這問題說，幼稚園和低年部時，極少寫字，學生在，即有寫字，亦以用鉛筆的時候爲多，高級部(五六年級)寫字的時候很多，但大多用鋼筆作筆記或是其他紀錄，而因時間的關係，雖是每個學生很願意寫得整齊一點，但是事實上已無餘暇了，所以寫字的潦草模糊是所不免，而且簡直沒有法子去攷究寫字了，小孩在中年部(三四年級)，是唯一在的機會，多練習寫字，可是學校中課程排定了，寫字課亦不很多、所以希望學生家長，能在家中加以注意，在這個時候打下一點根基，將來能够拿得出手些。

(王)老師的話，我想我們當家長的不曾反對的，不過現時代每個家長是那末的忙碌，這種家庭督課的事情，恐怕很少人家會去注意的，等到小孩們能自已知道勤奮時，那時自然又有大批功課要預備了！甚至一個小學生每夜要預備三四個鐘點的功課，早上天不亮，點着燈看書，忙着會考，忙着爲學校爲父母爭光了！最後，我們還是感激王老師，因爲他能注意小孩的寫字問題，實在現在很多大學畢業的，拿不起一支毛筆來，這是多末痛心的事！雖然我們不希望每個人能拿着毛筆賣字啊！

(幼)稚園的徐老師和錢老師們的指示我們，小孩進步情形，起初是不會換鞋，現在已經知道上課要換鞋，而且自已會換鞋了，小孩到一個學校去參觀時，人家用茶點款待他，亦知道說謝謝了，智識方面是聰明而活潑的，行爲方面卻有許多怪奇奇的表演，歡喜打架，歡喜列隊作戰，據錢老師說，這或者是一種尚武的表演，使人不滿意的就是個性太强，而三兒的不乾淨亦是頂使人注意的，知子莫若父，我們自然可以說明的，三兒因偏挑腺太大，容易流鼻涕，所以臉上常有鼻涕，加以揩拭不淨，便變了鬍子一般滿塗兩頰了，爲了姑媳的關係，總沒有送進醫院去割治一下，這是要不得的！老師們是這樣忙忙的招待學生家長，和報告着一切。(未完)．凱．

金女大遊藝會
一九三六級生話別

【本報消息】金陵女子文理學院、一九三六級同學、本年暑假畢業。爲聯絡全校師生感情起見、於昨晚八時由該級同學發起級級遊藝會、東瓜市上、車水馬龍、西宮禮堂、衣香鬢影。如此「話別」盛會。可謂空前熱烈。

八時二十分、級長宋競奇小姐致開會詞、後即表演啞劇「我們在金陵」上帝女兒色彩、甚爲濃厚。本級同學唱「級歌」、二年級同學唱「歡送歌」、法師毋「訓詞」。級長宋小姐「獻禮」。表演陳鍾藩導演的「漢宮族」話劇、演出古色古香。甚獲觀衆贊美、最末「驪歌」一曲、便告散會了。(水)

梅施德夫婦
參觀盲啞學校

美國盲人救濟會創辦人梅施德夫婦、對於美國盲人救濟事業、辦理有年、成績卓著、此次考察世界各國盲人事業、道經中國、特於前日來京、昨(廿二)日上午由衛生署黃懷信技士、陪同參觀市立盲啞學校、由陳校長光煦、親自招待、梅氏參觀畢、並對育生演講、對於世界各國盲人事業之介紹、頗爲詳盡、晚由社會局衛生署衛生事務所、在夫子廟六華春酒館歡宴、

國立劇校
公演四幕話劇
仍在中正堂舉行

國立戲劇學校第六屆公演原擬採用「怒吼吧中國」嗣因某種原因、未能實現、已改演「走私」洪深著、「秦公使的身價」馬彥祥改譯、「還鄉」顧仲彝改譯、「東北之家」章泯著、四個獨幕劇、此四獨幕劇均爲極現實極有意義之應時劇本、與「怒吼吧中國」有異曲同工之妙、現各劇均已排練純熟、定於本月二十六、二十七、二十八、三晚仍假公餘聯歡社中正堂舉行公演、「東北之家」及「走私」之導演爲應雲衛氏、「秦公使的身價」爲馬彥祥氏、「還鄉」爲王家齊氏、演員由全體學生担任、爲本年度最後一次之公演、又爲全校師生之大合作、精彩必多、愛看戲劇者、幸勿失之交臂云、

乒乓友誼賽
克利特大戰京郵
乙隊三比二京郵獲勝
甲組四對三克隊奏凱

本京電報局克利特乒乓隊甲乙兩隊、於前晚赴下關郵務工會、與京郵甲乙隊作友誼比賽、克隊健將多名、因事缺席、故乙隊僅賽五組、甲隊人數不足、抽調乙隊、乙員張長富一名補充、實力不無影響、八時起由乙隊開始角逐、結果京郵賴隊員齊全、以三比二獲勝、繼甲隊開始、克隊鑒於乙隊失敗、個個抱必勝之心、果然一二兩組連獲勝利、京郵亦不示弱、扳回兩局、演出極爲緊張、無奈克隊球藝較勝一籌、比賽結果、終以四對三壓倒京郵、成績如下、

克利特隊	京郵甲隊	結果
李光裕	楊作朋	三比〇
張志厚	吳國華	三比〇
沈光琨	孫仲才	〇比三
徐敦初	楊新順	〇比三
戚招生	陶英瑞	三比二
黃漢柱	王必模	三比〇
張長富	談勇知	一比三

王伯羣等
創設貴州學社

王伯羣、何輯五、史維煥、張志韓、何玉書等爲謀促進貴州政治經濟文化事業之發展、實現民族復興起見、特集合同志、創設貴州學社、由各發起人推王伯羣爲理事長、何輯五、史維煥、張志韓、何玉書、張廷休、宋述樵、黃齊生、等七人爲理事、該社內分總務、財務、交際、調查、研究、宣傳、諮詢七組、社址設五台山村一號、市黨部已准予備案、

中國畜牧學會
定下月十七日成立

劉行驥等、發起組織之中國畜牧學會、經多時之籌備事、各已辦理就緒、並已呈准實業部備案、該會茲特定於七月十七日、開成立大會、同時開第一次年會、昨特呈請實部派員參加指導、

粵軍六師入贛南
兩廣決組軍事委會
由陳李分任正副委員長
桂仍強迫徵兵　向日訂購軍火

兩廣情勢、連日傳贛閩邊境、頗爲緊張、昨悉粵軍推進贛南、在尋鄔安遠一帶、連前共有六師、桂則強迫徵兵、四十歲以下者、不得無故出境、且於二十一日開軍事會議、決定兩廣組織獨立軍事委員會、以陳李分任正副委員長、粵公安局則嚴密檢查寄港消息、其種種舉動、殆不可測度也、

【本報二十二日南昌專電】贛南尋鄔安遠兩縣、又開到粵軍一批、連原駐共有六師、粵軍一七兩師師部、現駐八尺圩、主力集尋鄔澄江、先鋒迫近筠門嶺、又粵軍陳惕生、亦開拔入贛、惟贛垣一切仍如常、

【上海廿二日電】同盟廣州廿二日電、陳濟棠、李宗仁、余漢謀、張達、及其他兩廣將領十餘人、廿一日晨十時、在第一集團軍總司令部、開緊急軍事會議、結果、決定由兩廣組織獨立軍事委員會、作爲最高軍事機關、陳李分任正副委員長、俟政務會議決、正式發表、

【本報二十二日香港專電】陳濟棠分配指揮將領、以李揚敬主東江、潘謀主贛南、張達主粵南、限三個月內清發各部欠餉、執部今晨開常會、討論二中提案、推黃季陸劉蘆隱起草、將來職務較閒中委、入京出席、人數未定、

【本報二十二日廈門專電】閩邊粵軍、日有增防、在閩粵交通要衝之三層嶺、亦駐有粵軍一部、人心驚惶、

【本報二十二日上海專電】路透社廣州電、西南政委會今日開會、意在防桂軍突然東進、

【本報二十二日香港專電】粵於西江方面、祕密進行防工、二軍某師、亦擬向該處移動、

【韶州二十二日電】外傳永定連城界粵軍侵入說、經多方調查、尙無其事、閩粵邊境、仍甚平靜、惟邊境所駐粵軍、對於往來人等、盤查極嚴、

【本報二十二日香港專電】桂仍強迫徵兵、四十歲以下者、概不准無故出口、桂向日訂購大批軍用品、十九日由港轉輪運梧、計有子彈二百餘萬發、機槍二千餘、水泥八萬桶、鐵線五百噸、運輸汽車二百餘輛、

【長沙二十一日電】零陵十八日快函稱、由祁陽退回零陵之桂軍、分駐零城東北門一帶、共有軍隊一師四團、又聞桂軍有一小部、尙駐紮祁陽永州間之飛熊山、即熊壁嶺、企圖不明、桂鈔流用湘南、人民痛苦不堪、價格每角僅値銅元三百文、

【本報二十二日香港專電】港報廣州通訊、二十二日盡被公安局派警扣留、並將帶信人拘局究、以視通訊中有無反抗兩廣之記述、訪員人人自危、

【本報二十二日香港專電】桂當局限各商號匯款出口、每次不得逾二百元、港運桂貨物幾全停、

【本報二十二日香港專電】日參謀本部中國班長高橋坦抵港、即轉省、行蹤甚密、

【本報二十二日長沙專電】何鍵今在紀念週報告近二週時局、無新情事發生、望大家安心、

【本報二十二日香港專電】蕭佛成二十二日銷假視事、

【本報二十二日香港專電】粵財廳防帶銅元出口、下令每人不得逾一百枚、

【本報廿二日香港專電】西南執行部政會二十二日聯議、決派五委入京、出席二中全會、姓名暫緩發表、

【本報二十二日香港專電】粵陳此時表面軟化、原因有二、(一)部屬疑貳、(二)金融動盪、

【本報二十二日漢口專電】桂增兵湘南、兼圖湘西、時局仍極混沌、惟中央仍遵令容忍、避免啓釁、一時或不致發生衝突、湘鄂路普通及特快客貨車、完全恢復、每日分由武長對開兩班、株萍路部令劃歸浙贛路接管、杭株將直接通車、仍與粵漢線啣接、

近來兩粵陳兵湘南、迹其異動、實違綱紀、昨洛陽縣黨部、豫商會、歸綏市商會、津浦鐵路工會全體職員、保定省轄校聯合會等、紛電中央、籲請予以嚴厲制裁、

中樞兩紀念週
馮玉祥講走私與緝私
林主席講夏令的衞生

中央黨部於昨日上午九時、舉行廿九次總理紀念週、出席蔣副主席、及中委馮玉祥、林森、丁惟汾、張繼、葉楚傖、陳立夫、居正等、及全體工作人員、共約七百人、由常委馮玉祥主席、領導行禮如儀後、並即席報告「走私的危險與如何緝私」、至九時五十分、詞畢禮成、茲將馮氏原詞大意錄後、總理遺敎裏有一段話、講困獸猶鬥、逼到無可逃免的時候、當要發奮起來、和敵人拚一死命、我們在此嚴重的國難期內、該是怎樣的奮發呢、現在國家最感危險的、莫過於帶了槍桿子來包庇走私、因爲受到了走私影響、致使我們的工廠倒閉、工人失業、關稅的收入銳減、據中國銀行統計、去年因走私而損失、達二萬萬一千多萬、這個數字可怕不可怕呢、他們因爲大量走私、所以天津一地、近來新開的走私商號、有八十多家、又據最近海關統計、自去年八月十一日至本年四月三十日九個月中間、因走私而損失、有二千六百萬、本年五月份內、祇是三星期、損失達六百萬、假定每月以八百萬計算、每年損失要一萬萬元、這種有計劃的走私、正是想不費一兵一卒、來達到亡人國家的手段、所以我們對於走私問題、不可不嚴重注意、我們不能不使全國人民知道這件事情的嚴重、和他們的用意所在、

相戒不買賣私貨、如果能做到這一點、私貨當然無由展其技了、

國民政府昨晨十時、舉行總理紀念週、到林主席、馮玉祥、鄧家彥、經亨頤、程潛、陳紹寬、陳樹人、陳訓泳、張翼鵬、呂超、魏懷等暨國府及各院部會職員、共約五百餘人、由林主席領導行禮後、並即席講「夏令衞生的重要」、至十時半、禮成散會、林主席講詞大意如下、衞生對於我們民族的生存很關重要、現在已是夏令、菌毒萍生、傳染病最容易流行的時候、我們鑒於現在我國人口問題的嚴重、對於衞生的講求、更加要注意、最近首都各界組織夏令衞生運動委員會、舉辦夏令衞生、現在首都的人口已經超過百萬、衞生的講求、要各界共同來參加、才容易收到效果

中國農民銀行合作放款統計
社員十六萬餘　貸款五百廿萬

中國農民銀行、自奉部令於本年一月起、應以五千萬元經營土地及農村放款後、據報已正在積極進行、至該行本年一月以前、歷年辦理合作放款情形、頃探悉如次、該行係於二十二年開始辦理合作放款、當時放款範圍、不過八縣、社數一百十五社、社員二千六百六十一人、貸款三萬餘元、至二十二年年底、合作放款縣分、增至四十一縣、社數九百一十社、社員四萬六千九百餘人、貸款達一百萬元、二十四年年底、合作放款縣份、增至九十一縣、社數三千五百六十社、社員十六萬餘人、貸款五百二十萬餘元、以與二十二年貸數較、實爲一與一百二十七之比、

財政部公布
改五省稅務機關
區稅務局下設分區管理所

財部頃以部令正式公布、改組五省稅務機關、原令云、查本部稅務署主管之各項統稅、菸酒稅、礦產稅、向係分設機關、各別稽征、組織既紛歧、指揮尤不畫一、以致稅察難周、易滋流弊、迭經切實整頓、雖亦間獲効果、迄乏顯著成績、揆其癥結、緣實於是、自非根本改革、難收澈底整理之功、本部有鑒於此、爰經擬具畫一各省稅務機關、及改革土菸酒稅辦法大綱、提經行政院第二六二次會議議決照准、自應遵照、次第舉辦、茲經本部核定、先就湘贛鄂豫川五省、自二十五年度開始起實行、並畫定湘贛爲一區、鄂豫爲一區、四川爲一區、除魯豫區統稅局原轄之河南一省、現已劃歸鄂豫區管轄、該統稅局應改爲山東區統稅局外、即將各該區所轄之湘贛鄂豫川五省境內原有各項統稅菸酒稅礦產稅各機關、分別裁併改組、每區各設一區稅務局、專司督征事宜、並察酌情形、於該五省劃定區域、分設分區稅務管理所、及稅務分所、專司稽徵事務、除由本部分別訂定暫行章程公布施行並呈報行政院轉呈備案暨分別布告咨令外、合行公布、此令、

發表稅局人選

財部昨以部令、發表荊宜岩爲鄂豫區稅務局長、丁春藩爲湘贛區稅務局長、汪宋洙爲四川區稅務局長、渠遠成等廿一人爲漢口等廿一分區稅務管理所所長、此外因杭州宜昌爲關監督趙世楷、吳天放、呈請辭職、已予照准、另派唐彥、徐祖善、分別繼任、又福建印花菸酒稅局長陸文瀾、另候任用、調福建硝磺局長黃懿範繼任、遺缺派陳亮代、

顧象蒲得利考察
甘省公路水利

【蘭州二十一日電】國聯專家顧象蒲得利、十九日抵蘭、廿一日晨、顧偕經濟委員會公路處工程師魏乘俊、甘建設廳路政股主任李玉書、赴西寧考察甘青公路情形、廿三日由青東返、再轉赴涼州、考察甘新公路第一段工程及測量情狀、蒲偕經濟委員會水利技正王仰曾、赴臨洮考察洮惠通惠紅古城等水渠工程狀況、約週後返蘭、聯袂東下、

代兌法幣郵局

中中交三銀行委託郵政局代兌法幣機關、已有一千五百餘家、

小評
日軍入北平

在大家歡迎日本川越大使的時候，有兩千餘名日本兵，侵入北平城內演習。

這件事情，粉碎了調整邦交的迷夢，證明對日和平談判的絕路。證明中日外交官全在說謊。

全國知識與人士，不應該再說那些自欺欺人的話了。應該明明白白的指出中日間的眞實情形，讓大家知道早下決心，因此，川越來華，我們不願意作絲毫的希望。

胡不速死！

大家聽到劉桂堂被刺「未死」，都覺得可惜。對於刺他的兇手，卻一點也沒有嫌惡之意。可見多行不義的人，在社會中必處孤立。

但是因爲我國社會秩序之凌亂，民衆制裁力之薄弱，不知道有多少應該明正典刑的人，逍遙法外，優遊歲月。像劉桂堂石友三白堅武等無惡不作的奸匪，能夠公然在天津一帶居住活動，實在是社會的恥辱。我們應該不計手段，撲滅這班社會公敵。

意外成功的戲劇

上海星期實驗小劇場，前天公演「走私」等三劇本，因爲劇中有「東北是我們的領土」一句對白，被租界捕房勸令停演，觀衆二千，一致憤激，大呼打倒帝國主義的口號。

租界當局壓迫中國人的立場是與日本一致的，所以要幫助日本取締愛國言論。可是捕房的高壓手段，並沒有使實驗小劇場的努力失敗。劇本雖然公演不成，捕房的無理干涉卻已自動表露了帝國主義壓迫中國人的罪惡，激起觀衆的憤怒。這是一幕現實的最富刺激性的戲劇，其力量比台上的戲劇大得多了。難怪台下的二千觀客要大呼打倒帝國主義的口號。

廣仁醫院戒煙部啓事

本院戒煙係新發明特種方法與針藥並用故戒時毫無痛苦能將煙毒排除淨盡在他處屢戒不斷者在本院戒之並無困難戒後容光煥發絕無反癮及筋骨痠痛等弊如有輕度胃病遺精等能同時治愈已戒好二千餘人皆滿意而歸

住院戒分三等　（一）普通收費四十元　（二）優等收費七十五元　（三）特別收費一百二十五元

無論煙癮大小一律包戒凡住院飲食看護以及醫藥一切費用一槪包在內不另收分文

輕癮一週重癮十天出院出院時由本院出具證明書以資保證

院長鄧朝榮醫師　院址中山東路（土街口）一二四號　電話二三七六六

走戒住院聽便　走戒仍照舊章　贈送戒煙須知

上海銀行　增辦特約存款

此項存款既有活期之便利又能享定期之利息因可隨時支取而存期愈久利息愈厚也備有詳章函索即寄

南京上海商業儲蓄銀行謹啓

本京各行地址

建康路分行　下關支行　大行宮支行　北門橋支行

三牌樓辦事處　四牌樓辦事處　中華路辦事處

阿民與英軍大衝突
英機亦出動參與激戰英軍有死傷
互鬥數小時形勢嚴重阿人被驅散

【耶路撒冷二十二日海通電】昨日巴力斯坦北部杜爾克蘭地方、英國蘇格蘭陸軍、與阿剌伯人發生第一次大衝突、英國陸軍死多人、估計阿伯人之犧牲、至少亦在十人以上、此次交綏惡戰、數小時後、因英國空軍出動結果、英方勝利、阿剌伯人當被驅散、各自逃遁、

【耶路撒冷二十一日路透電】今日距耶路撒冷北四十哩土爾克蘭附近、有大隊武裝阿民抗拒軍警、一隊時、英飛機曾參加共鬪、如臨大敵、雙方互鬥數小時之久、就目下所知、軍隊死一人、傷三人、阿民死者十人、傷者幾何未悉、此次交鬨、乃巴力斯坦發生亂事以來最嚴重之一次、運輸隊一隊、在赴台拉維夫途中、於正午時、爲阿民七十人所襲、運輸隊中之蘇格蘭兵、即與戰鬥、土爾克蘭之西福斯高地隊聞警馳往援助、同時英軍用飛機四架、亦由該地出發助戰、甚得力、飛機臨場後、即將阿民擊分兩股、一股向北面山穴逃竄、一股則向南面山穴退走、飛機三架、曾爲槍彈擊中、但均安然降地、而將受傷較重之英兵載送醫院、星期杪英兵活動、非僅此一次、西福斯高地隊曾在那白魯斯附近、伊巴爾山包圍武裝阿民一團、阿民重傷者一、被俘者四、英兵無一死傷、該團於夜輒在暗隅狙擊附近英兵之營帳、耶路撒冷自來水管被炸區內之村民、今日曾被迫修理受損之水管、因行暴者曾由警犬跡得住於該區也、同時當局已將緊急條例加嚴、凡挾有武器炸彈炸藥與縱火犯者、均須處無期徒刑、阿剌伯最高委員會已電殖民大臣、與姆斯皮戈爾與英國會抗議、放逐阿剌伯之領袖、拆毀乍法阿民之住屋、電中並切實否認巴力斯坦阿民之罷工、乃由某外國助款而成之說、

海關謀充實巡輪
某方公然協助輪上準備武器
路透走私總稽查處暫設首都

【本報廿二日上海專電】路透社倫敦電、中政府復請英美法政府、注意冀東走私之風、更見猖獗、上月海關因此所受之損失、已徵實前所發表、將喪失每年稅收三分之一之估計、據本京傳出消息、日政府所持之態度、與前接到英政府抗議後所持者、無甚變動、英國會議員、對走私局勢、遲遲無實在之進步、現漸不能忍耐、

【本報二十二日天津專電】日領永井、今訪津關稅司、對大榮丸案先提口頭抗議、將續送書面文件、海關對此力持鎭定、電部報告、

【本報二十二日塘沽專電】海關此次緝私後、私輪均生畏心、現由某方公然協助輪上準備大批武器、從事抗拒、現海關正籌對策、

關務署某君語記者、防止路運走私總稽查處、爲便利指揮、決暫設首都、究設何處、須待總處長安斯邇週內返京後、始能勘定、大致以在浦口設宜、外傳該處已自昨日起假金陵關開始辦公說不確、

【徐州廿二日電】徐埠政警各機關、奉命查緝私貨、適一部商人、在銀行押款私糖、總計四千包、價值六萬元、予以封存、地方當局、刻正與海關駐徐稽查處、分別呈報財政部及江蘇省政府財政廳、各界現擬購辦防空消防設備、擬請財政部將該項私糖、撥歸地方應用、

追荐諸那上師啓事

據韓大戡居士本月十七日自康定來電諸那呼圖克圖上師於五月十二日酉刻在甘孜示寂遺骨囑葬廬山於六月十六日運抵康定等語茲訂於本月二十二日起在本京大油坊巷七十七號諸那精舍設壇上供祈請讚嘆懺悔法事經迄七月三日（夏歷五月十五日）是日適爲上師誕辰卽爲修法圓滿之期凡屬受法弟子等均盼隨時蒞壇頂禮圓滿之日並祈入壇參加念誦至誠迴向特此通告

日決派艦兩艘
駛倫敦參加英皇加冕

【東京二十二日路透電】據大阪每日新聞今日載稱、日海軍省已暫時決定在明年英皇愛德華加冕之時、派遣頭等巡洋艦兩艘、駛赴倫敦參加、兩艦均係一九二七年造成、各有排水量七千一百噸、

國聯特別會議
三十日在日內瓦開會　顧郭兩大使屆時出席

國聯大會特別會議、定於本月三十日在日內瓦舉行、聞將討論對義制裁應否撤消、與國聯改組等問題、屆時我國駐法大使顧維鈞、駐英大使郭泰祺、均將前往日內瓦、代表我國出席該會、

日俄邊境事件
決設兩委員會處理

【上海二十二日電】據同盟東京電、日俄關於解決邊境事件、已經一致意見、在東部國境方面、設立國境紛爭處理、及國境確定兩委員會、不久在東京開始具體交涉、

美新稅案
候羅總統批准
年增八萬萬元稅收

【華盛頓廿二日路透電】新稅議案之最初定稿、載有羅總統最初提出之數字、幷含有對公司不分派之盈利、征收累進稅之原則者、現已送至白宮候羅總統批准、估計政府依照該案、可獲八萬萬元之稅收、案中規定公司一切收入征稅、自百分之八、至一五不等、對各分派之收入征稅百分之七、至二十七不等、股東所收公司股息、將照尋常所得稅百分之四、現行之額外盈利稅、與股本稅、亦載見案中、惟股本稅已由每千元一元四角減至一元、該案經參院於上星期六夜通過後、國會乃得於是日午後三十九分宣告休會、

洛約國會議
將討論地中海等問題

【瑞士孟特勒二十二日哈瓦斯電】洛桑條約各簽字國、定於本日在此開會、據此間英國人士消息、英國政府現擬要求會議開幕後、暫緩進行討論、以待國聯非常大會本月杪開會時、通過撤消對義制裁案之後、義國亦可參加會議、屆時歐洲其他問題、例如地中海問題之類、當可列入議程、一幷加以討論云、

宇宙線與日蝕

【上海廿二日電】據同盟東京電、上斜里來電、理化學研究所仁科博士、廿一日發表在北海觀測之結果、證明宇宙線不受日蝕任何影響、

考試院建築典試委員會官舍招標廣告

本院現擬建築典試委員會官舍定於七月一日上午十時在本院開標凡在市府登記之甲種乙種營造廠願承包是項工程者卽將登記證帶本院人事股查驗並帶繳圖樣費十元保證金五百元領閱圖樣及章則屆時來院投標爲要此佈

國立中央高級助產職業學校招生廣告

（一）班次：本科四十名　（二）資格：十八歲以上三十歲以下之未婚女子曾在初中畢業或具初中以上程度得有畢業證明書　（三）手續：繳納畢業證書或證明文件及最近四寸半身照片二張報名費一元　（四）報名地點：南京黃埔路衞生署收文處　（五）報名及考試日期：報名六月十五日至七月十日檢查體格七月十三至十四日考試七月十五日餘詳章函索附郵票二分卽寄

杜仲虙先生葬期通告

敬啓者國民政府監察院故監察委員杜仲虙先生於本年二月七日自沉於玄武湖逝世茲定於六月二十日上午十時在南京第一公園開會追悼二十三日上午十一時安葬於棲霞山之幽居菴恐訃未週特此通告

杜仲虙先生治葬委員會啓

中華國學社暑期國學講習會

顧惕生敎授主幹講習國學日文不分男女性別自七月一日至三日在首都女子法政講習所開始報名簡章函索附郵二分卽寄

中華國學社啓

南京市私立業餘補習學校附設暑期補習班招收男女生

（甲）班次　一、初級班專爲小學畢業投考初中者而設　二、中級班專爲初中畢業投考高中者而設　三、高級班專爲高中畢業投考大學者而設

（乙）課程　國文英文數學理化及常識等

（丙）報名　自卽日起至上課前一日止

（丁）上課　七月一日

校址四象橋浙江會館　電話五一七四四

創辦人　周伯敏　樓桐孫　趙迺傳　校長　白高雲

國民商號啓事

本號因營業清淡股東議決于本年國歷六月二十三日（卽古歷端午節）拆股收歇對於對外並無欠人人欠及一切未了事件所有經銷之香烟空壳或小畫片掉換之物品公推仰虞君辦理善後照舊掉換以本年國歷八月底爲截止期諸希各同業及各界顧客垂察

欲購便宜木器請來參觀

上次減價期內荷蒙各界踴躍購買貨高價廉於此可鑑茲將各貨犧牲成本減價推銷以求主顧實惠並應社會需要除租貨部外另添「裝修」「油漆」兩部代爲設計種種便利如荷賜顧無任歡迎

泰昌興木器號啓　地址中華路二二七號　電話五二二四一

留德醫學博士譚守仁

主治婦內外花柳科

門診（上午十一時至十二時）（下午五至七時在住宅應診）

診所新街口中山東路七十二號（住宅山西路珈路十六號）

電話二二〇九三（[illegible]飯店轉）　三一六八二（住宅）

南京聚興誠銀行啓事

敬啓者頃奉敝總管理處函開本行爲優待存戶及儲戶起見所有往來存款特別往來存款儲蓄部之零存整付自民國二十五年六月二十一日起無分新舊存入者至規定結息日均改爲按年息五厘計算至儲蓄部之零存整付以後改稱爲活期儲蓄現既將利率統改爲五厘則原訂加算優待利息辦法卽行廢止各戶持有是項儲摺者以後統照新章辦理是項新章備有單頁可隨時索閱特此聲明希察照爲盼

行址新街口　電話二一二九〇九

東南農林試範場啓事

本場出售（一）白花除虫菊乾花花粉種籽（二）純種來克杭及狼山（重量可至九斤）種雞（三）各種水蜜桃蟠桃傳十郎桃（四）葡萄（五）豆類（六）三年生烏柏苗如蒙光顧價目克已慎約特別優待場址南京中華門外板橋斷山窪（江南火車至板橋站赴場八里京蕪路汽車直達本場運輸便利）接洽處（一）南京玄武門和平新村六號（二）鎭江正中書局或南門大街八十五號

招僱遞送差役

（年齡）十七歲以上二十五歲以下男性（資格）高小畢業或有同等程度須能駕駛自行車熟悉本京路徑能覓殷實舖保者（待遇）月薪十餘元不供膳宿自行車須自備每日工作約八小時（接洽）可投函下關郵局一號信箱載明履歷並附一寸半身像片一張合則約期面談否則原函退回

大陸銀行儲蓄部

簣土可成泰山　涓滴匯爲江河

零存整付　到期取洋壹萬元

十年期每月存洋五十元三角六分

十五年期每月存洋二十四元三角七分

二十年期每月存洋十三元四角一分

分行　朱雀路四象橋　電話二三三七七　二一八八〇　二三二一八

支行　中山北路鼓樓東　電話三一五八三　三一〇三六

家庭宜備小蘇打

·有意想不到的用處

我是在XX醫院做事的，知道小蘇打於家庭實有很多幫助，在家庭中應該要常備着，它的用處很多，諸位主婦們注意吧！

用於發酵：小蘇打加熱，便成了炭酸和炭酸鈉。炭酸氣是爲蒸發的，使麵包等發軟，但是剩下的炭酸鈉有鹼味，又障礙消化，所以用它的時候，應該有二份小蘇打加上澱粉一份，酒石酸四份，細磨而拌使和，炭酸鈉中和，在不用的時候，要藏在乾燥的地方。

治胃酸病：胃酸過多等病，可服蘇打明片，這藥主要成分即小蘇打，它能中和胃酸，而發生炭酸氣，更是由於炭酸氣的刺激，還會增加胃分泌。

擦牙：假使用小蘇打替代牙粉，或者在牙粉裏拌着些小蘇打也很好。既可以中和齒縫裏腐敗食物所生的有機酸，使齒牙潔白，更可以防止蛀虫。

滅火：由小蘇打溶液加上硫酸，便生出很多的炭酸氣，於是便能滅火，現在市上所賣的滅火機就是根據這理由的。

治傷風：傷風的時候，可以用小蘇打溶液，使之噴進鼻腔和喉頭去，殺掉傷風的細菌，傷風自會立刻痊癒。

治狐臭：用小蘇打拌在爽身粉裏每天揉腋下兩三次，便可除臭，比市上賣的狐臭藥的功效大而價廉。

·程秋蓀·

端陽漫譚

·飛飛·

蜜餞店，水菓舖，以及商場的櫃台前站着更多的人，捧着一包包的禮物回去·人們並沒有忘記端陽佳節。

端陽原是爲記念屈大夫投江而定的，事到如今，只遺下了輾轉變易的一套俗習。原意已不爲那些送節禮的人記得了。

在我們故鄉，這天得吃時鮮菜肴，各式糭子，喝雄黃酒，關起房門「打蚊煙」，大小門戶掛蒜頭，菖蒲，艾劍……花樣多得不可勝數。各地大概也有這些，不過大同小異而已。

有些似是而非的「摩登人物」痛恨這些，主張對此澈底加以掃滅。其實，爲了夏季已到，毒虫陸續上市，而於端陽節施行一次土著的「避毒運動」，并沒有什麼不合理的！至於那些餽贈節禮，大飲節宴，似乎也不必痛恨如讎！

對於舊習，我不主張無理的完全廢除。

兒童動物園

(六)

豹是一種猛獸，產於亞洲和非洲兩處·行動敏捷，力也很大，捕食羊鹿等動物，又會上樹，牠的身上毛是黃褐色，有黑色圓班，很美麗，可以做褥。

舐犢小記 (六)

·蕩英·

一月八日

孩子的臍帶脫落了。

仔細一看，發覺她的左眼角上生了幾粒紅色的疤，同時眼圈也似乎縮小一些了。我担心牠會蔓延開來，告訴醫生替她敷藥。

一月九日

今晨一點鐘，給孩子吃了奶，等了好久，總不見護士來抱去，一方面，我又怕她們來抱去，故意不按電鈴，這心理是何等的矛盾喲！這其間，我偷偷地吻着她，她的面龐和皮膚紅潤得和櫻桃一樣地惹人愛憐。不知道什麼時候，眼睛閉着呼呼入睡了。我眞捨不得她，就很小心地給她安睡在床上，不知不覺中自己也睡熟了。可是爲的是從沒有跟孩子一起睡覺，怕壓礙了她，所以幾次的從模糊中驚醒過來。看看孩子老是甜蜜地在睡，樣子顯得十分安貼。手上的錶已經什麼時候偷偷地滑到四點的地方了，護士來了。孩子也正在移動她的小嘴和怪有趣的頭，醒來後，就給她吃了奶。（未完）

披肩的副作用是遮大肚子。

·邵飄然作·

居室中注意空氣

室內空氣夾雜之塵埃，其成分富於有機質，因而增加其有若細菌在室內的一立方空氣中，最少有一二千個，多者至二三萬，其有礙健康，不言可喻，且塵埃中往往含有各種病菌，故室內塵埃，必須時加拂除，而室內空氣，更須時時與外面空氣交換。

·妮妮·

實用經濟菜譜

·梁成香作·

一、酸筍蒸牛肉

酸筍爲嫩春筍醃成，味鮮，廣東什貨店有售，約一角，另牛肉二百文，先將酸筍用清水洗淨，切而爲片，和以羌絲酒，紅棗片，冬菰片等。然後將牛肉切薄片，用梳打粉少許放下，滌清後，和以熟花生油（切忌豆油）醬油，白糖，食鹽等少許以適度爲宜，摻勻時，取出分排於湯碗中，再將酸筍等物放於上面，用烈火約蒸十餘分鐘則熟，此時宜立刻端出，乃成。

環球聞名卡利亞冷氣設備清涼適體

大華大戲院　中正路四十五號　電話二二二三四

今天起映　二時半　五時半　八時半

動人情感　吊人熱淚　倫理巨片

華雷斯皮萊

賈克柯柏繼「金銀島」後又一大貢獻

萬獸率演　百戲雜陳　飛躍凌空　舞鞭動地　幕幕精彩　場場熱鬧

尋子伏虎記

「孤星淚大導演却里鮑爾勞斯基最新得意大傑作」

優待券暫停

天津盛錫福帽廠　開幕大減價

美式草帽：三角六分

七大特色
1）式樣多顏色全
2）本廠自製按批發價推銷
3）防雨草帽落雨不變
4）不賤遺錢
5）走樣包管修理
6）尺寸齊全大小皆備
7）原料高尚製法精良

通帽：一元三角　女帽：兩角五分　平頂草帽：四角五分

南京發行所：太平路松濤巷對面

夏季特殊大貢獻　出租

新式兜風篷車

清暑納涼　舒適無比

價目　每小時三元（地點以中山墓來回或下關江邊來回爲限）過時照加　不足一小時以一小時計算

友利汽車行　地址：太平路二九八號　電話：二二三〇一

女子之另一職業

南湖船孃私生活

當局曾施以嚴格訓練　服裝一律姿色頗動人

〔嘉興通訊〕只要你是在江南住久了的，或者生長於江南的，至少你總該聽到人們說起過嘉興的南湖船孃吧。

南湖本身，雖不能算是怎麼一個大好去處，那裏沒有西湖的秀麗，也沒有太湖的雄偉，而且四週既沒青山可望，更沒很多名勝的古蹟可留戀，可是南湖有的是：惹人憐愛的妙齡船孃，那樣，還不够引人思慕嗎？

船孃的產生歷史，我不很知道，由我們却不妨這樣相信：在很早很早的時代，牠就已誕生了。嘉興在封建時代，已早形成浙西的一個重要城市了，由浙西到江蘇來，要不是取道湖州，那嘉興就是必經的要道。在那麼一個水陸交通的中心地域，自缺少不來可以使人留戀忘返的點綴，以供「走馬王孫」「鉅商富賈」以及當時的所謂「名士」「才子」的消遣，於是，船孃就適應着這種需要而出現了。

現在，南湖固也因經濟不景氣的襲擊，船孃所寄生的游船，已漸減少，可是在糜爛的社會制度，沒有根本變革以前，這種人類的污點，要自動的消滅，畢竟是不可能的，到如今，那麼小的一個湖裏，究竟也還殘留着七十多條船哩！

這些船孃的來歷，大都來自當地的農村，她們的年齡最小者爲十四五歲，最大爲二十四五歲，最多的，則大約在二十歲左右。前面說過，她們出生的社會根據，既是在於供給有錢者的消遣，自然，青春對於她們同樣是很實貴的，當青春悄悄地離去了她們的時候，有誰再會對她們顧憐呢？因此，船孃們的表面，像煞天天在「喜皮笑臉」地過活着，但她們內在的精神，無疑，跟別的用類似的方法——賣出青春生存着的女人，是一樣痛苦。

她們的打扮，在幾個月之前，是很自由的。有的穿旗袍，有的穿着短衣……當然，你要把她們和妖艷的上海女人比，是敵不過的，但她們也有她們的美——一種樸素的農村的美。然而，到最近，公安局爲實行「新生活」，取締「奇裝異服」起見，却把她們的服裝規定了，幸喜公安局的諸位先生們，也相當懂得審美，所以規定的服裝是：白色上衣，黑色長褲。有人說：這樣的規定，實際是更助增了船孃們的姿色。這些話，確不是胡說亂道的，因爲黑白二色，在湖光水色的襯托下，顯然，牠是很够調和的，而且在這麼的季節裏，船孃們的頭上，都已戴起了闊邊的白草帽，以那樣的姿態，手持竹篙，童於船首，你可想像到的，不是一幅够撩人的圖畫嗎？

不過，當局的關心，有些地方，也很「麻煩」她們，不久之前，當地公安局，民衆教育館，以及區保安司令部吧，專爲她們辦了一個訓練班。新生活呀！舊生活呀！三民主義呀！……足足訓練了有兩個多禮拜的時間，那時間裏，船娘「可眞給弄得有點兒哭笑不得，很多船娘，從來都沒有唸過一句半句的書，一旦要她很安分地坐在一起，聽先生們教一二三四……多難爲情呢？

說到這裏，我覺得似乎應該向你補說一句了，你可別打眞的誤會了經過新生活訓練的船娘們，是「循規蹈矩」了，要是那樣，你就太傻了！

普通，這種游船總是一個年輕船孃，一個搖船的老媽，但其中，也有例外，因此，據我所知道的，當局是給她們分着三個等級。船身大一些，船孃年輕的，算甲等。普通的則算乙等，至於沒有年經的船孃的，算丙等。甲等船每月須納船照費二元，乙等納一元半，至於丙等，就便宜得多，只要月納半元就够了。除船照費外，每船須月納船捐七角半。

船隻的所有者，大都是她們自己，因此船的外形雖一律，（像普通的收賬船）但船艙裏的佈置，大有分別了。好一些的甚至舖飾得像富戶人家的眠床一樣，緞子的被，繡花的枕頭，而且還有絨的床氈。你一進那裏，只要你高興，你可把前艙和後艙相通的小板門拉上，那裏，一面呷一口茶，咬咬西瓜子，一面你就可樂你所樂的了。據熟悉此道者言，接個把吻，或者抱抱摸摸是不生問題的，而且你要不那樣，船娘還會誤會你爲「柳下惠」的。但假定你要再進一步，那就得看你的荷包和工夫了。

一年中，她們生意最盛的季節，是夏季。一到冬天，她們的生計，是很清苦的。

「客人！游南湖去哦！」她們這樣向你兜攬着，你要是向她們一笑，好！她們就很緊的向你跟隨起了，嬌聲滴滴的直到動了你的心爲止。這樣，三元，四元，她們就很可能可賺到了。

「很便宜的呀！玩一天也不過五六塊洋鈿！」如果你要問她多少錢，她一開口總是這麼的。那樣，即使你給她打了個對折，不還要三元嗎？而且，臨了，還要什麼小賬酒資，所以，過路客商去玩一次，總往往要超過當地人所化的代價數倍的。因此你可決不能把嘉興的船娘看做鄉下人，容易對付，在自然的環境下，虛僞，裝假，撒嬌……等技巧，她們是同樣做慣了啊！

偵緝隊濫用非刑

嫌疑犯坐老虎櫈

施刑時並加襯磚頭十塊　暗無天日頭頸還要帶枷

〔硤石通訊〕海甯南大街德泰米行主朱富慶，去世已多年，店務悉由主婦范氏一人掌管，本月九日夜，該店忽然門不開戶不啓，失竊法幣一百另九元角鈔一百角，當即報告公安局偵緝隊，經隊派探到場察勘，當將嫌疑犯店夥汪梅一拘隊審訊，汪矢口否認，該隊以難得線索，遂不顧法紀，將汪濫施非刑，致汪肚部膝蓋，受傷甚重，痛苦難熬，胡亂供招，事後爲海甯地方銀行辦事處主任蘇情安君所悉，爲主持公道，特親赴偵緝隊詢問眞相，並請求該隊隊長，以後勿再用刑，更請求公安局長湯武，將該案移送法院辦理，該隊以事犯衆怒，即將全案移送縣府，當由孫科員審訊，汪矢口否認偷竊，並當庭供稱「當時曾受老虎櫈兩次，第一次櫈上附有一枷，將頭頸套住，將兩脚用練板落，痛苦非常，第二次係坐式，將兩腿勸直並緊，用闊板帶將兩膝蓋紮緊，將兩脚提起，下襯磚塊，由一塊增至十塊，較第一次更苦，其時店主婦及其夫兄朱阿二均在旁，朱見我不招，竟向我胸部猛兩拳，致我當場暈去，比及醒來，店主婦已扶住我身」等詞，孫科員據供，令錄事紀錄，設將全案移送地方法院偵訊，經檢察官庭訊，供與在上述相同，並又供稱「在偵緝隊用刑時，後由隊長王文華喝令動手」，係由檢察官着令覓保出外醫治，當由大東門大商店張公裕米行俱保出外，送海甯醫院醫治，汪母因其子慘遭非刑，含冤莫白，於是日手捧香燭盤，在大街一帶呼冤，求人仗義執言，爲子昭雪，情形甚慘。

聘請暑期中文教員

教授高中學生　每日二小時　月薪二十元　接洽時間八點至十二點　電話二二六〇八號

注重實際資料　實業部月刊　刊載專門論文

特色一班

一、專門論文，着重實際之檢討：二、各種統計資料力求翔實：三、全國實業消息、均係統的刊載：四、本部原出版之中國實業、實業統計、物價月報、合作行政、概行包括在內，一種刊物合四種刊物之長：五、每期篇幅二百五六十頁，內容充實，定價低廉：

創刊號要目

國難中之衣食問題：吳鼎昌　中國統計經濟問題：羅敦偉　中國實業何以不發達：衛士生　中國對外貿易指數之編製：曹立瀛　愛霍氏論商業循還之原則與問題：王懿为　政府提倡中之合作事業：章元善　中國合作運動今後之動向：董汰生　西北造林計劃概要：芬茨爾　調查報告　天津之工業　漢口之工業　實業消息（八則）　統計資料：農林工商礦業勞工合作漁牧物價等　計共三十五篇

定價：每期二角，全年二元，國外加收郵費三元六角，香港澳門一元四角。優待基本定戶一、全年十二册半價一元（國外郵費外加）八月底止。二、憑定單得半價購中國實業誌（以售完爲止）。三、上項辦法、以直接向本部訂閱爲限

實業部編纂發行

中央醫院

掛號時間一覽表

科別	普通號	特別號
內科	每日上午九時至十一時	每日下午三時至四時
小兒科	每日上午九時至十一時	每日上午十時至十二時
牙科	每日上午九時至十一時	每日下午一時至四時
泌尿科	每星期二四六下午一時至三時	每日上午十一時至十二時
外科	每日下午一時至三時	每日下午三時至四時
產婦科	每日下午一時至三時	每星期一三五上午九時至十一時二四六下午二時至四時
眼科	每日下午一時至三時	每日下午四時至五時
耳鼻喉科	每日下午一時至三時	每日下午四時至五時
骨科	每星期一三五下午一時至三時	每日下午三時至四時
皮膚科	每星期一三五下午一時至三時	二四六上午十時至十二時
肺癆科	每星期二四六上午九時至十一時	每日下午三時至四時

附註（一）[illegible]二時起（二）凡掛特別號及急症號者[illegible]此項掛號處掛號（三）急症掛號不限時間（特別祇以確係急症而需即刻診治者爲限）（四）病人來院掛號後即持診券赴科就診如須轉科診治者（例如內科轉外科）其所掛之號不論何種（除牙科外）在當天內均可適用隔日重行掛號[illegible]

苟有目光缺陷　須配眼鏡補救

如目光不佳，非特阻礙一切事業，抑且攸關身體康健，補救之法，唯有裁配光度準確之優良眼鏡，本公司創設有年，驗光準確，質料精良，價格低廉，裝配合度，希各界注意是幸

中國眼鏡公司啓　朱雀路（上海銀行大廈）

大三元酒家　特設冷飲部　六月一日開始營業

各種冷飲　特色超羣　用具消毒　清潔衛生　價廉物美　營業方針　諸君賜顧　侍應慇懃

地址貢院東街七十八號　電話樓上一五一〇九〇　樓下一五一四六五

玲玲果子露

人人愛飲　個個滿意

配味鮮美芬芳有獨到之處　選料高貴具營養止渴之功

大瓶（可冲廿餘杯）　小瓶（可冲十餘杯）

味分桔子　檸檬　香蕉等味

現已到京在左列諸店發售　購請指明　玲玲果子露

太平村　天生福　開泰　紫陽觀　安樂酒店　采之齋　采芝村　楊生記　美美　留香園　天香齋　大興　太和祥　天祿春　鼎泰東　萬豐　億豐　中央商場曼麗　春泰祥水果行　義源水果行　正大水果行　泰豐水果行　陳盈記水果行　永大水果行

婦科聖藥　韓奇逢

主治經血不調，趕前錯後，經閉夏痛，骨疼，發燒，心忙，心跳，白帶過多，久不生育，子宮寒冷，[illegible]

韓奇逢藥房有限公司

衛生所化驗　農商部註冊

痔

化痔神丸

[illegible]

中醫陳素庵設診　並招收傳習生

南診所　文昌巷文華里七號（門診下午一時至四時）電話二一七四三號

北診所　三步兩橋十四號（門診上午九時至十二時）電話三三三二七號

普通出診四時至七時須午前掛號　逢星期日停診

現在招收傳習生可向北診所接洽報名

楊繼曾爲祖塋墓地補契暨土地陳報聲明啓事

茲有坐落江甯縣境祖塋墓地四處，年久文契散佚，除遵照補契手續呈請江甯縣政府補給[illegible]

國貨大樓　新國口

上等寫字間召租

（建築）六層樓電梯上下（交通）異常便利（空氣）新鮮流通（設備）衛生暖氣（房金）特別低廉（接洽）新街口中山北路

中國國貨銀行　電話二二六一七

出租新鋼保管箱　儲藏貴重物品　穩妥萬分　五百元以上存戶　贈租半年

今日為廢歷端節 銀行錢業循例休假

小本貸款處節汛貸出二萬元 本年各業情形較去年有進步

今日為廢歷端節、俗例尚難盡除、本市銀行錢莊、均休假一天、廿四日照常營業、市面商情、於節汛中一部頗見熱鬧、各業往來、照例結算、茲分誌各情如次、

◇各行休假 中央照常◇

本市銀行業發展、年來業務均屬良好、據調查民國二十二年時代、所收存款總數達九千萬、二十二年以後、迄未有詳細數字調查、但以銀行信譽之日孚、吸收存款激增、游資集中、京市以分行性質、故均解存上海總行、惟以社會工商業不景氣、資金出路亦頗狹窄、二十五年份上半期結算事宜、各銀行現均忙於辦理、大致俱有相當盈餘、聞在下半年京中各行、將多增設小工商貸款部份、利用資金、調劑社會經濟、今日端節、銀行業公會各會員銀行均休假一天、惟中央銀行照常營業、

◇錢業各莊 往來無多◇

錢業近來營業類多清淡、聊以維持、在民國十八九年時、京市大小錢莊有六七十家、每逢節汛收解頗繁、近年來該業紛紛結束停閉、至今年僅存十七家、內以通和福康等三數莊範圍較大、與老主顧尚做信用放款、照常往來、惟數亦有限、此外多數為兌換錢舖、今日亦循例休業一天、

◇小本貸借 門庭若市◇

京市小本借貸處、與一般小工商業之關係、年來漸見密切、廢歷端節期內、趕節汛生意之商店小販、為增加營業、向該處添借資本、或因各業間往來欠賬必需結算、借用貸款以資週轉、因此本期節汛、該處共貸出約二萬元、統於昨日付出、但較之年節、尚僅居三分之一而已、該處今日亦照銀行例休假一天、惟以辦理六月底結算、連日內部加緊工作、辦公時間延至下午十時、

◇現金交易 節賬甚少◇

京市為首都所在、市面日見繁榮、惟一般商業所關、內情亦屬平淡、廢歷端節、各業間照例結算、按之普通情形、端節大都付款幾成、以後絡續往來、惟最近彼此均因無餘資可以放賬、類多現金交易、故分發節票收取賬款等情、亦遠不如以前之緊張、據市商會息、京市商業、在民十八九年最為踴躍、因爾時錢莊及新興之銀行、對商家均招呼用款、盡量放出、資金得所週轉、情形甚佳、二十年夏大水、繼以國難影響、金融緊縮、近一二年來、以首都建設之猛進、人口之激增、商情漸見恢復、然仍以資金關係、未能盡量發展、所望於銀行業能以適當辦法、廣為貸款、俾臻真正繁榮、至於本年上半年各業情形、比較去年稍為良好云、

故監委杜仲虔 今晨舉行公葬

參加人員上午六時出發

監察院故監委杜仲虔逝世後、各機關業於前日在第一公園烈士祠、舉行公祭、今（廿三）日舉行公葬禮、參加送葬人員、於上午六時廿分在烈士祠前集合、行啓靈禮、即乘定備汽車赴和平門、轉乘九時十六分京滬火車至棲霞山站下車、遞赴棲霞寺左傍杜公墓地、十一時安葬、安葬後儀式為㊀全體肅立、㊁主祭就位、㊂奏哀樂、㊃獻花圈、㊄讀祭文、㊅默哀、㊆行三鞠躬禮、㊇親友宗族恭扶靈櫬入墓門、㊈奏哀樂、（下葬畢）㊉各就原位、⑪肅立、⑫行三鞠躬禮、⑬奏哀樂、⑭禮成、附註、送葬人員參加安葬典禮畢、由棲霞寺午餐、下午三時、在棲霞山本站集合、乘三時四十二分火車返京云、

中航機散發 航空獎券傳單

國民政府航空公路建設獎券第二十四期、定於七月三日在上海法租界亞爾培路逸園當衆開獎、茲聞中國航空公司、為協助宣傳、喚起民衆注意起見、特派飛機、攜帶傳單、飛往各埠散放、定今日上午七時、由滬飛京放發後、再飛往安慶、九江、漢口、溫州、福州、廈門、汕頭、廣州等處、飛機出發、前由航空券辦事處、分別函電各市縣當局、飭屬知照云

古物展覽會 昨晚正式閉幕

廿二天內參觀人逾四十萬

參加倫敦中國藝術展品南京展覽會、自六月一日在考試院明志樓開幕、迄今三週、現已於昨晚六時正式閉幕、當將各陳列室封閉、停止參觀、總計此次展覽共二十二日、平均每日參觀人數約二三千餘人、總數達四五萬人、現有各展覽品、定今日起由籌委會會同故宮博物院、中央研究院等古物主管機關人員、點收裝箱、分別發還、約一週後可結束就緒、該會在攷試院之辦事處、定月底正式結束、

實部改進茶葉 派員負責研究

限四個月內竣事

實業部以我國茶葉出產極豐、且佔出口貨物之重要地位、祗以經營不善、致出口逐年遞減、茲為力謀改進及恢復固有國際貿易地位、已指派商業司長張軼歐、科長馬克強、張宗成等、負責研究、並限四個月研究竣事、茲悉張氏等、已定本月二十六日下午三時、開首次研究會、研究一切、該部此次對於茶葉之改進、已具決心、對茶商茶農之利益、兼籌並顧、以恢復國際貿易地位、並擬籌設機關以為對外貿易之便利、對灰分之檢驗、亦在研究中

下月底實行檢查 劃一鄉區衡器

八月一日後發現舊器沒收

京市度量衡檢定所、以城區衡器均經檢查、漸見劃一、對各鄉區亦有檢查劃一之必要、茲由社會局通知各鄉區公所、並發出佈告、飭鄉區市民於七月一日起至二十日止、將各舊器廢棄、一律換用新衡器、二十一日起至月底由檢定所派員下鄉實施檢查、八月一日以後、如有舊衡器發現、即予沒收、

幕府烏龍 鄉民盜伐林木

警廳佈告嚴禁偷竊

中大農學院幕府山烏龍山林、為實驗林學及該院學生演習所需、栽培種植、歷有年所、該院近以鄉民、時有入場偷竊樹木、甚則成羣結隊、此往彼來、任意砍伐、雖經婉言勸告、無奈置若罔聞、長此以往、勢必將已成林木、摧殘殆盡、而巡山林警、人數甚少、無法制止、特函請首都警察廳、飭屬隨時協助、予以嚴禁、則盜伐之風、庶稍以戢、該廳准函後、除佈告週知該處鄉民、並飭屬隨時注意查察保護、嚴禁偷竊砍伐、如有故違、即依法拘懲云

京市府二十五年度 預算不敷二百萬

地價稅預計僅一百萬

京市政府為使二十五年度行政計劃、與經費預算互相適應起見、在草擬行政計劃時期、即同時編製預算、該項計劃、日前經該府張參事、吳秘書、孟科長、楊專員及各機關負責人員、會同整理後、已略有修正、是以經費預算一事、亦隨稍加變動、茲聞各局修正之預算案、已於昨日送請市府再度審議、記者於昨（廿二）日下午往訪市府秘書長王漱芳承告各節如下、

◇預算標準◇

市府編製二十五年度預算、除為適應行政計劃與計劃同時編製外、並依照二十四年度經費為標準、按二十四年度本市預算經常歲入為五百六十五萬七千四百二十五元、臨時歲入為三百六十八萬元、合計九百三十三萬七千四百二十五元、經常歲出四百七十三萬九千九百十九元、臨時歲出四百五十九萬七千五百零六元、合計九百三十三萬七千四百二十五元、二十四年度預算不足數原在二百餘萬元以上、旋以籌款困難、故將一部份稍加較緩之建設、暫緩進行、致經費不足數、減至一百餘萬元、二十五年度經費預算現正在計算、大致擬核減與二十四年度相等、最多不足數在一百五十萬與二百萬元之間、

◇收入無增◇

市府支出之經費以教育費為最多、次之為闢路等之建築費、二十五年行政計劃、除增設學校、開闢道路外、並擬整理棚戶區域、蓋本市棚戶貧民甚多、若不予以救濟、非惟與市容有礙、且與其生活之發展、頗有問題、總之本市係首都所在之區、建設事業繁多、惟因經費困難、卒難於短時期中、以達到吾人理想之目的、至二十五度歲入預算、並無增加、雖土地稅於下年度開始徵收、惟其中房捐部份、已規定佔去十分之三、則地價稅亦僅佔十分之七、將來合計收入、恐僅及一百萬元之數、茲該項預算、雖已審定、惟尚須送交行政院核定

四五兩所村 棚戶區成澤國

警廳函請工局設法

下關四所村等處、地勢低窪、因日前暴雨、江水激增、致侵及該處、京工務局據報後、已正起辦抽水工作、茲悉首都警察廳、頃據下關警局呈報、該村所居市民、均係棚戶、計二千餘戶、積水達二尺高、悉成澤國、狀極悽慘、且該處下水道設備不完、致積水迄未退減、昨特函請工務局迅即飭工趕辦抽水、俾利民居、並請於抽水後、統籌防水工作、建設下水道、以策安全云、又京市慈善機關、以時至夏令、被水侵及棚戶、受烈日上蒸、最易發生疾病、京紅卍字會、為慎防時疫及救濟起見、即派員至該處、散發藥劑云、

天氣報告

國立中央研究院氣象研究所六月廿二日下午七時三十分發出天氣報告云、（一）本京未來二十四小時內天氣晴熱、風向東南、風力和、（二）廿二日本京天氣晴熱、最多風向東南、溫度最高三〇・八度、溫度最低二一・〇度（攝氏）、（三）廿二日國內天氣、東三省晴曇、華北山東及長江流域晴曇而熱、西北有風沙、華南晴熱、有熱陣雨、（四）國內未來天氣、全國晴熱、華北或有風沙、華南有熱雷雨、

新都大戲院

本院福利安機冷氣響滿天下最合夏令衛生

今日偉大貢獻

五十年來電影史上一大奇蹟

「愛」是一切痛苦的源泉?!

菲德立馬區 曼兒奧蓓朗 赫勃馬歇爾

聯合主演不朽傑作

淚灑相思地

"THE DARK ANGEL" WITH TREDRIC MARCH, MERLE OBERON AND HERBERT MARSHALL

春蠶到死絲方盡 ◆ 臘炬成灰淚始乾

聯美公司空前鉅片

下期開映 弗勒特麥茂萊偉大作 天空情俠 派拉蒙鉅製

首都大戲院

今日（二時半・五時半・八時半）開映

全部對白偵探明星鉅片

金鋼鑽

顧蘭君 王徵信 謝雲卿 孫敏 顧梅君 尤光照 黃耐霜 王吉亭 等八大明星合作主演

（徐欣夫編導）

注意中國旅行劇團

下期在本院公演話劇（幹嗎）

（價目四角八角明日起開始對號售票）

上海 中南軍裝號 經理

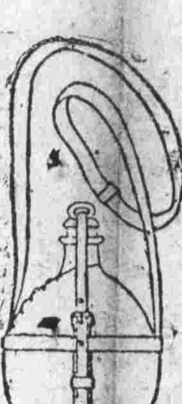

上海總店岳州路三弄廿二號電話四四三二一
南京辦事處城內淮海路一四號電話二二一〇六

通常水壺多係鉛質或雖非鉛質內有焊錫清水裝入即因鉛毒之變化而起惡味有害衛生實非淺鮮本號經理之全鋼精水壺係上海趨金記廠出品則絕無足弊軍隊學校大批訂購或另售均可本號係向軍政部登記專辦軍隊服裝及帳架床如蒙惠顧無任歡迎

鳴謝 按導醫士袁敦五先生

鄙人向患胸腹悶脹胃口不開週身輭弱兩腿酸痛呃氣不出矢氣不暢先生云經調濁氣在中實因運化不健既不走上竅又不行下竅使中宮無滯上下交通病即霍然內子自十九年產後心痛口吐酸水面黃肌瘦眼皮如蠟先生謂係陰虛肝旺胸中蓄有水飲果胃滯有汚垢丹田積有瘀血數次之後飲食漸進未及兩月肚腹年痛乍止糞湧如羊屎經行癥血尤多諸疾竟愈鄙人夫婦宿疾糾纏痛苦萬狀迭經中西名醫診治數年勿效經先生以按導古法完全治愈無怪平津滬漢盛譽卓著海上聞人如陳散原朱古微程子大諸先生尤嘆為希有之良醫良法也感篆之極特登報端凡患疑難重症者盍往求之先生診所白下路二九三號

津浦鐵路浦鎮機廠熊應芬啓

中央商場內 東部三十八號 志成商店

金戒特價。每只八五角

經理上海 遠東人造金首飾

鏹水試驗。保不退色

本京最偉大完備之照相材料行

上海冠龍照相材料行南京分行

新街口中山東路七十六號 電話二二六二二

新到 飛鷹攝影雜誌 第五期 每冊三角

西北文物展覽 籌備員結束談話

觀衆五六萬秩序良好 閉幕後設永久陳列處

【本報消息】此次開發西北協會主辦之西北文物展覽會、在京開會八日、并奏演邊疆音樂歌舞、業於前日下午準期閉幕、記者昨日特走訪該會籌備主任王文萱君、叩以此次開會暨閉幕後之感想、據王君言、此次西北文物展覽會之籌備雖久、但因西北邊省、土地寥廓、交通不便、故所徵集之品、以運輸上之困難、致實物少而照像多、尤其在物產方面、不能將西北各天產農產工藝製造品等、一一致之於觀衆之前、頗覺未能副原來之期望、

◇運輸困難 實物不多◇

◇觀衆雖多 秩序良好◇

開會八日、觀衆達五六萬人、每日平均在七八千人左右、閉會之末一日、雖提早及延長參觀各一小時、而觀衆仍湧擠不堪、可以概見、故此次之開會、祇少供給東南人士、增加西北之印象、西北之認識、與發生西北之興趣、可以斷言、惟觀衆人數、雖如此之多、而秩序上異常良好整齊、且各種陳列物品、絕無絲毫之損壞、本人視為此種現象、確為意外之收獲。

◇邊疆歌舞 精神團結◇

在表演邊疆歌舞方面、因籌備時間、較為倉促、且因經費所限、未能充分準備、但以演出時之情形觀、頗能表現中華民族團結精神、且該項表演為首都空前之舉、故雖屬草創、而各界人士異常興趣、二日既畢、要求續演者雖衆、惟因所約表演各專家、在京均有事業、為事實上所不許、有拂衆意、極為抱歉。

◇將設一永久陳列處◇

至於此次所陳列將達二千件之物品、除向私人假用者、立即發還以外、其餘由開發西北協會名義向西北各地徵得之多數物品、現有多人提議、擬設立一永久陳列處、從事陳列保存、一面尚可以供關心西北者之參考研究、惟此事須待展覽會各事全部結束清楚以後、由西北協會開一理事會、始能決定用如何方法設一陳列處云（而）

世界著名卡利亞冷氣設備清涼適體

大華大戲院

中正路四十五號 電話二二二三四

今天開映

華雷斯皮萊

暨賈克柯柏等空前偉構

萬獸率至 百戰雜陳 降獅伏虎 驚奇巨片

時間 二時半 五時半 八時半 客票暫停

尋子伏虎記

請看第五版巨幅廣告

國民大戲院

今日最後三場

價目（日）三角四角五角（夜）四角五角六角

簇新革命鉅片

愛德華亞諾爾 琵麗彭絲 李屈賽等諸大明星合演傑作

比「叛艦喋血記」更深刻！更悲壯！更偉大緊張。

慾海金潮

"Sutters Gold" Starring Edwar Arnold

汗血勤勞，堅苦奮鬥，一身繫兩國之安危，壯志成青史之奇動。

明天起映

琪恩哈羅 里昂巴里摩亞

佳兒佳婦

米高梅出品不同凡響

無可更熱！不能再奇！

江蘇銀行舉辦 工商小本借款

京市定七月一日開始

江蘇銀行為救濟工商業、特舉辦工商小本借款、業經擬具辦法、呈准省府備案、上海總行已於前日起開始放款、至京市方面、決定於七月一日起開始、因訂定放款辦法、及申請書等、須於日內始可寄到、故較上海為遲云、

滬平郵車 關浦間過江費

改定每公斤為五毫

滬平通車浦口下關間郵車過江費、鐵部原定為每公斤七毫五絲、交部則因該項定價過昂、殊非郵件所能負担、一再要求核減、鐵部則因成本關係、核減後必受賠累、遷延二年、迄未解決、現經交鐵兩部咨商結果、改為每公斤五毫、至於以前積欠、仍照原定每公斤七毫五絲計算、同時一次付清、恢復裝運、

漏稅私貨源源而來 金陵關又獲私糖

計九十餘包定廿四日拍賣 緝私稽查總處昨開始辦公

京市自發現私貨後、雖經海關及軍警當局努力緝獲數批、惟奸商運用手腕巧妙、漏網私貨甚夥、故市上仍時有祕密兜售者、茲悉金陵關近又查獲私糖九十餘包、計重七十餘公担、定廿四日上午在關內拍賣、又訊財政部籌設之緝私總稽查處、原可早日成立、因設立地址尚未擇定、故延遲至今、茲悉該部以時機急不容緩、決先假金陵關之餘屋應用、現已佈置就緒、昨日起正式辦公、俟覓得相當房屋、再行遷移云、

本市黨員 補行調查手續

自昨日起明日截止

本市黨員總調查、市黨部原定自本月一日起至七日止、悉數辦理完畢、現該部據各區分部呈報、尚有一部份黨員、在總調查期內、因事請假、未克參加、故特於昨（廿二）日起至明（廿四）日止、每日下午二時至六時、在該部大禮堂補行調查手續云、

雲南路上龍虎鬥

汽車全毀汽車夫手背受傷 小火車俟路軌修復始開駛

車主為中央黨部職員高君幸告無恙

【本報消息】昨（二十二日）下午五時半、京市小火車一列、由司機余阿貴開駛從下關進城、將至鼓樓車站梅溪山莊附近、忽與汽車相互沖撞、京市汽車八〇四號由司機高雲貴駕駛、載主人高君、經外交部後而湖北路、駛至雲南路、擬越過小鐵路、該處馬路狹小、平日車輛較少、但中央黨部外交部等機關均在附近、故公務員住寓該處者極多、有傅厚崗住宅區之稱、小火車將近×路時、照例鳴笛示警、惟該處幷無柵門、而汽車將越過鐵路時、左首視線為梅溪山莊房屋所遮蔽、加以上坡關係、馬力加足、速度較快、迨至雙方司機人互相看見、各自急鳴警號、但已不及煞車。

汽車前部駛達鐵路上時、火車亦已到達、火車力大、即將汽車橫推向前、經過十五根枕木（約二丈許）、火車煞住、而汽車則因火車頂撞推出可四丈許始停、車身全毀、車夫右手受傷、背部被玻璃划傷、幸乘車者無恙、奈該處幷無崗警、後由獅子橋崗警唐永華聞聲前來、將受傷汽車夫高雲貴、扶至鼓樓分駐所。

記者於出事後約十分鐘趕到出事地點、時小火車已向後退、以便清理路軌、中央黨部車站鼓樓車站職員、及車守周君、皆在場照料、警察及憲兵多人、亦將破損之汽車移出軌道、火車乃於出事後廿分鐘、繼續行駛、至被撞之汽車、為福特蓬車、除玻璃全部破碎外、車座東門亦多破壞脫離車身、可謂全部毀壞、蓋已無法修理矣、該車除備有京市八〇四車照外、車前尚有中央黨部八十三號圓形汽車出入證、亦已撞毀、聞車主為中央黨部之編譯主任高君云、

記者復於六時許赴鼓樓分駐所、擬將出事情形、向該所略事詢問、不料該車夫雖滿身創傷、血痕殷殷、但仍口呼不要緊。記者詢以受傷後、因何尚未送至醫院、該所警士答云、醫院要錢、必須有人能對醫藥費負責時、始能送去云云、記者茲按京中各大規模醫院、對於此等意外創傷之治療、似不應孜孜于掛號治療費、否則輕傷使為重傷、重傷延誤至死、而大失其慈善或人道之立場矣、且據記者所知、最近成立之市立醫院、對於各機關送去之病人或貧病者、有免費之規定、警廳當局似宜通知所屬各警局暨各分駐所、若有如上述之傷病者、宜迅予送達該醫院治療也。（凱）

讀者之聲

關于三件公用事業

天口

看見貴報「讀者之聲」中黃喬所供獻公共汽車的意見、不覺也引起了我有幾件供獻給南京市的愚見：

（一）江南汽車公司

㊀聽說上次在七分一站改為六分一站的時候、該公司為減輕京市人民的負担而減價的、對于短途、為顧人力車夫的生意祇減了一枚、但是長途也沒有見得減少多少、（最長途只少了銅元三枚「十站」）、江南汽車公司既是真為京市人民謀福利的、何妨在四站以上、以四枚或五枚計算、（目的是減少不一定四枚或五枚）。

㊁公共汽車上缺少站牌、公共汽車、當然不是備來給專門乘車人乘的、在一班初到南京來的人、或不常乘車的人、常感覺得到由某站至某站、應付幾何、雖然是可以詢問售票員、但是終疑惑着是否準確、我想 江南汽車公司為便利行人計、及減少售票員作弊計、置一方站數價目表比較好些。

㊂四路公共汽車、江邊是有兩個大站牌、但是售票時、祗計算一個、往往使乘車人莫明其妙、既江南汽車公司因四路路線長、何妨改為十一站、像這樣使人糊塗的事、最好是立即改正。

（二）首都電廠

㊀走電是人人所怕的、但電學是很少人能明瞭的、走電的主要原因是電綫的破舊、不合格的裝置。在裝表接火前、有詳細的檢查、但在裝表後、用戶因另有需要、也會自己去接兩盞燈、因這樣而走電、起火、可不在少數、雖然是自作自受、但鄰居或同住就免不了同當、電廠方面是知道任何用戶接電日期、盞數、何妨請電廠在每年有一次檢查用戶、是比較多設火警處是好多了。

㊁裝燈並不算慢、可是抄表和收費（第一次抄表收費）會延長到兩三個月、用戶要遲繳費十五天、就會電燈不亮、電廠三個月不來收費是他的高興、有時房客裝電燈、用了兩個月搬走了、電廠來收費、那就是房東吃的包子。

（三）自來水廠

㊀祗聽見外面高喊着飲用自來水、我住在江邊、可買都買不着自來水、大概自來水就是江水、我們有江水就無需自來水。

繼請縣府補發欠薪

信之

前天凡讀朝報明之君請縣府補發欠薪一文之後、我想誰都表同情的吧!?可是當局者讀了、不知要作何感想呢？昨天又讀中央日報地方簡訊、鹽城教育局提發常費、該縣前亦隔月發放、現因本學期結束、發放兩月；於端午節前發五月份常費、六月廿八號即發六月份常費、以符按月發薪定制云。

江甯自改自治實驗縣、四年瞬屆、對於教費、尚無切實辦法、實驗完成以後、則更如何設想呢？今鹽城縣乃一普通縣、並非所謂實驗縣、而教費籌措、已有辦法、至江甯自治實驗縣、五月份教費、尚發放無期、六月份將終、更望梅止渴、至於七月份、乃學年結束、又為會計年度終了、教費自應發清、以資結束、不知當局是否如斯籌劃？加之不能按月發放、確影響整個服務的精神；所以每到一處、都是存着五日京兆的念頭、如身歷其境的人、都會有這種感覺的！不過也有說「枵腹從公」的、那真是飽人不知餓人饑、唱着高調罷了！

長江船期

六月二十四日

◎上水 招商江順 怡和吉和 太古武穴 三北無

◎下水 招商無 怡和隆和 太古無 三北長興

飲食 經濟分類廣告

代乳豆精 地址…橋…號 電話三五三八 衛生滋補 豆精 元元代乳豆精廠

康源牛奶 大瓶全月五元 小瓶全月三元 定奶處 大行宮兄弟藥房 電話 二三六四六

新生消毒牛乳 南中三院師生合辦 夏季機器消毒 設備冷箱 大瓶全月五元 小瓶全月三元 訂乳處 門帘橋南中通報處 電話 二三二八〇

醫藥

博愛醫院 西華門四條巷 院長留日醫學士戴天青 專門白濁病 負責根治 (一)急性白濁 (二)慢性白濁 新法治療 短期可愈 下疳橫痃 無手術消愈 包醫痔瘡脫肛無須手術 包戒烟癮限日斷根

國醫張友之 家學淵源 統治內外各症 午八時至下午四時門診 隨到隨診 診金一元 出診 症元隨診八角 請診至城外 … 貧送診 …二號電話二二三〇四 … 精理醫…

胡鵬淋濁專療所 大號人工太陽燈 短波透熱電療機 治淋利器 專治淋濁 白濁下疳 橫痃婦女白帶 …有顯著之奇效 並備歐美經電療 科學新法治療 上午八時至下午七時 大行宮中國銀行對面

王靜夫應診 針灸專家 …

馬應龍眼藥 北平老牌 專治砂眼 及各目疾 總店北平西河沿 分店南京城內白下路一八一七號 電話二二七四六

葉古紅 診所湖北路一二一號 電話三二〇六〇號 每日下午二至三時 在四象橋南洋旅館三號應診

黃均如診所 主治 外科專門 痔瘡特殊療法 耳鼻咽喉 花柳白濁 上午十二時前 祇收號金二角 診療所國府路二二一號 電話二三五四六號

產科女醫白玉潔 安全接生 并理月經白帶 產前產後各症 洪武路311號(處妃巷南頭) 電話22218號

介紹戒煙良醫 鄙人染有煙癖垂二十年 承至友張毅君介紹 西華門博愛醫院 戒煙 …

上海地售三百元 …

新屋廉價出售 …

北平中醫王仲馨 內科 婦科 兒科 主治 門診上午 出診下午 診所太平路西三八三號 電話 二一〇號

新建樓房選租 …

良地出售 …

租賣 …

住宅區基地出讓 …

洋房召買 …

地基出售 …

何無文 世界古器鑑別專家 …

售蘇杭精美扇骨 式樣新奇脫俗 女社分本 雅扇 刻理 定期不誤 吳南愚 「書畫」「印刻」兼售中 名貴舊郵票 …

介紹人 錢雲鶴 何… 等同啓

評廬花園 杜鵑上市 門市部 中山路一〇七號 電話二三八七〇 場址 三牌樓洪廟 十一號 電話四一八六七

招考女店員 …

二字電話出讓 …

吳彬律師 …

劉梅作雕刻 …

紡綢紗羅 大賤賣 杭州綺霞綢廠 照杭批發 …

江蘇花園 …

本園現已遷移至中山路司法院斜對面 電話三一七六…

大成代辦所 …

擴充範圍新業新村 …

浙江湖州綢業產銷合作社 …

大婦醫院 專門 …

精益眼鏡總公司 科學明視眼鏡片 …

英文專家 …

古玩字畫 削價廉價 …

剪 …

約翰醫院招收女看護 本院因醫務日繁 擬添招女看護一名 如有應徵者 請至新街口本院報名 …

升平大藥房 拆屋遷移啓事 …

夏民診所 主治 皮膚科 花柳科 內外科 院長戴夏民 …

百齡醫院 專治白濁 外科 花柳 …

希臘興亡史 …

最新印花稅法出版 本報營業部經售 每冊大洋一角

沙眼根治之可能 鄭懷仁醫師 專門眼科 …

哲學之研究

命卦 感謝孔憲和 七政 飛星 推命 論相

孔子之後裔精究命理真名不虛傳

赤道人談命處遷移啓事

北平京報到京分銷

首都和記更新舞台 李少春 小達子 趙韻聲 陳麒麟 …

世界大戲院 今天開映 藝華公司本年度最新精湛出品 全部噱頭 全部刺戟 全部新奇 全部神祕 化身姑娘 別出心裁 別創一格

新華大戲院 上海二星 舞台全班 北平名角 會串三天 …

明星大戲院 今天加演日戲 各界熱烈挽留 繼續再演三天 半價 對號預先出售 日戲對號六角 頭等三角 二等二角 外捐加稅 夜戲對號七角 頭等四角 二等二角 外捐加稅 坤伶皇后青衣花衫 趙嘯瀾 大花面王 董俊峰 劇界名宿正宗鬚生 趙化南 今天日戲 雙齣 空城計 二本虹霓關 全體反串 八蜡廟 今天夜戲 雙齣 牧虎關 六月雪 解寶收威 珠簾寨 明天日戲 探母回令 大溪皇莊 明天夜戲 六部大審 全本大英節烈

金城戲院 河北評戲 …

銀宮大戲院 電話二三三七九號 二郎廟 蔡家花園 時間二時半 五時半 八時半 票價一角 一角五分 新時代公司第一部聲白滑稽巨片 王先生到農村去 花樣翻新別開生面 笑料新奇笑破肚皮 下一次開口作 第一集片 下次…

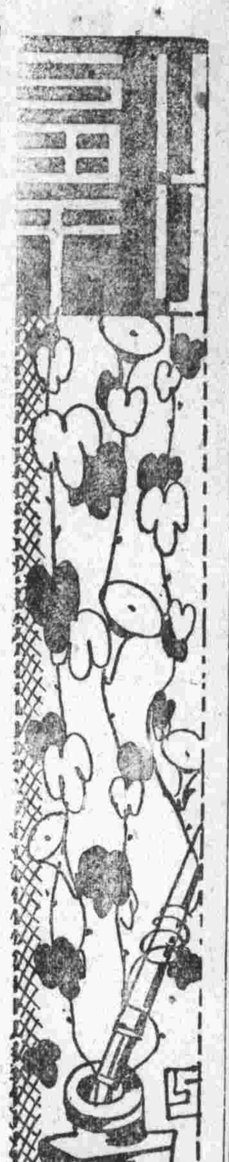

談話

拆卸高爾基

·庶幾·

從莫斯科傳來的消息：蘇聯革命文豪高爾基死後，剖出了他的腦子，交給腦髓研究所去研究，并且把顯微鏡攝了許多影。

奉行唯物主義的蘇聯，把任何東西都當作物件看，而要來研究它一下；一個文豪死後的腦子，還當做國有的一樣東西。

本來研究人類學者，把猿猴進化到人類的腦子，他們一一都解剖出來，比較過研究過；而某一文豪的腦子，也要拿來解剖研究，恐怕只有這唯物主義的國家才有。

不過我以爲蘇聯人士的目光錯誤了！他們一定把拆卸歐美機器的目光，來拆卸這個已死的大文豪；要曉得拆卸機器，經研究所得，還可以大家來仿造，拆卸文豪，能研究而造出第二個高爾基嗎？

我想，就是起高爾基生身父母於地下，叫他們依式再仿造一個，他倆一定搖着頭道：不能，不能！

考古五年小記

……雲南的磚陶碑洗

我在雲南服務，見北平廣州各學術團赴雲南考查，多半爲的是民族地質，對于古物，尚少人注意。國內考古之風頗盛，大都在黃河流域和西北一帶。或許是說雲南開化較晚，無甚古物。不知如光緒年間出土的漢孟琁碑，也就是一件驚人之事，其實又何足奇。

原來雲南分爲迤東迤西迤南三部分，三部中要以迤東昭通附近開化爲最早。因爲該地是個氣候適宜的高原，可想又比較接近內部，古代漢族遷居其地的必多，故漢晉間的古蹟隨處可指。惟因交通不便，少與國內人士通聲息，故無觀賞藏，也就等閑視之。如果有人來拓倡考古，還要惹人非笑。可是國內考古的風氣，天天的打在我的心目中。當民國十八年的冬天，因家在昭通，出門多年，要回去一轉，就熱身多次去訪問梁堆的一切古蹟。訪問後，大略知道是漢晉間的室與墓的遺痕，不過年湮代遠，將牠的名傳訛了，鄉人不知，誤認爲猺人的廬舍。但你事實上調查，昭通過去並沒有猺人居住過。梁堆中大多數藏有五銖錢，鄉人無識，也就呼爲「猺錢」。我見着昭通地下的五銖錢，屢屢發見。梁堆中的花磚，更是不計其數，牠的花紋，有十多種。又問發見經過的農民，說磚在梁堆內建築得頗好，其內容有點彷彿城門洞。如果不是有文化藝術的人，怎能如此。

今年春季，我游成都時，見靑少城公園陳列彭縣土漢延平年的花磚，恰好與昭通的一樣，不過昭通尚未發見有文字的。考雲南迤東這個地帶，是漢時的朱提郡，當漢初通西南夷後，中國人自然就侵入其地。又考漢洗鑄的地名，不是「朱提」，便是「堂狼」。「堂狼」，即是「朱提」產銅的一個山，因此認定這地並且有漢代的大銅礦工廠。可是區區能力，僅有考查，不能發掘，未免貽「紙上談兵」之譏，乃將這種意見呈請雲南文化當局發掘，未蒙允納。

十九年春季，任昭通省立中學教席，于是利用這個機會，進行考古的工作。次年昭通奉教育廳命籌備省立民衆教育館，我負圖書股的責任。就將梁堆有發掘的價值，在籌備會中提出，幸獲通過。同年春夏之交，前去指導工人實行。經過兩個星期，先後發見人馬花鳥的浮雕石刻共有三件，有文字的石刻兩件，餘外，還有陶片花磚和無字的方石等百餘件。當時縣長湯氏認爲都是漢代的古物，在個人的觀察，審訂這梁堆至晚是晉代的，因文字較多的那一石，辭意雖難索解，然細觀字體，卻與本省清代所出兩爨碑相近。

去年暑假間，往銅工家，發見漢順帝時陽嘉二年的兩洗：一個底上是有雙魚，中爲篆書「陽嘉二年堂狼造」七字；一個底上是有十餘個孔，內中安放一盤。據容希白先生告我：這個是古代釜甑的甑。當我發見時，銅工說：如先生慢來一步，我就要將牠毀了。因問他以前照此類的毀得很多嗎？他說多不爲多，因鄉間人常時在梁堆內挖着送來，我們嫌牠是壞銅，每每不要。依此推想，這一類古物出土後被銷毀的，實在已不知多少了。

今年旅行，到成都武漢南京濟南天津各處參觀，見着內池的古物，多經考古家著錄。而雲南的古物，除孟琁及兩爨三碑外，湮沒無聞。當我要離鄉前一月，西區洒漁河，又發見兩個梁堆，我不避風寒不嫌路遠的去考查。一個是石砌成的，頗與前次發掘的那一個相彷彿，沒有文字和圖畫。一個是磚甃成的，甃得頗好，與農民所說無異。距石的那一個極近，其規模雖還相同，但是那磚上刻的各種花紋十分美觀，有些還是刻成獸類的，爲我從前所未見。內中可占立十餘人。初發見就有二三十枚五銖錢，並有一個陶土雞頭，村童攜來給我看，我遂向他收買。入城將此事告知李文林縣長，李君一面命該地的農民負責保護，一面請我同鄒石愚君去照像。鄒君以事煩延期，我又爲忙于長途旅行，到現在已將一年，後事如何，不得而知了。以上是本人五年來考古的一點小經過。

·張希魯·

鬼迷張天師式的五月　·龍生作·

·胡展老與癮君子·

·非·

展堂先生長立法院時，有一事頗饒興趣，茲述之如下，以餉讀者。

先生晨起絕早，略進早餐即見客，知先生者，多於八時後往謁，不願擾其早餐也。一日清晨六時許，即閽者報：有客來謁。先生奇甚，意此人能早起若此，必可造才，亟輟餐召見；既晤談，其人果精神煥發，語言爽朗，體雖不甚壯健，而精神強幹。其人出某公介紹函，繼述所懷，懇予甄拔，先生賞其才旋以某職畀之。

某任職甫半載，忽以吸食鴉片爲人所指控，先生聞之初不置信，嗣經偵察，方知某染此嗜好，已歷數年，前此晉謁爲時特早者，以其前夕吸烟通宵，未曾入寢，又以烟癮過足，故精神百倍也。先生既知其詳，立撤其職，並加懲戒，吁！君子可欺以其方，其斯之謂歟？

鬪鷄卵戲

泰西有鬥鷄卵戲，其名爲「Egg Rolling」或可譯之爲「溜蛋」。據西俗：兒童於耶穌復活節月曜日行之，美總統格蘭牠（Grant）於是日亦開白宮後園，縱令兒童入園爲此戲。卵染彩色，間以人鑿之小鷄小兎，蓋美國童話有兎能孵卵之說也。其戲法：甲兒之卵向乙兒之卵溜去，若乙兒之卵破者，即甲兒爲勝。按此戲中國舊有之，如荊楚歲時記云：「寒食禁火三日；造餳，大麥粥，鬥雞，鏤鷄子，鬥鷄子。」玉燭寶典曰：「此節城市尤多鬥鷄之戲。」

·白蘭·

章太炎對孔子的態度（下）

從氏之「謝本師」一文而推究……

「長素之爲是說，本欲成立孔教，胡適之爲是說，則在抹煞歷史，推其所至，則十七史作者，骸骨亦已朽矣，一切稱爲僞託，亦奚不可？而儒家孔子，究竟有無其人，亦從何質驗？轉益充類，雖謂我生以前，無事可信。無一人是眞可也。此其流弊，恐更甚於長素矣！足下辭而闢之，正如鳳鳴高岡，鴞鵲不能嗢噍相對，此一快也！（中略）鄙人少年，本治樸學，亦唯專信古文經典，與長素輩爲道背馳，其後深惡長素孔教之說，遂至激而詆孔；中年以後，古文經典，篤信如故，至詆孔則絕口不談，亦由平情斟論，深知孔子之道，非長素輩所能附會也。而前聲已放，駟不及舌，後雖刊落，反爲淺人所取。又平日所以著書講說者：本以載籍浩繁，難尋條理，爲之略陳凡例，則學古者可得津梁。不意後生得吾輩書，視爲滿足，經史諸子，束閣不觀，甯人所謂「不能開山採銅，而但剪碎古錢，成爲新幣」者，其弊正未有極。前者一事，賴足下力爲諍友，後者一事，更望提挈後進，使就樸質，毋但依據新著，恣爲浮薄，則於國學庶有益乎」！等語。

觀此：可知太炎先生之始而詆孔，乃由於深惡康長素孔教之說，遂至激而爲之。中年以後，則古文經典，篤信如故，詆孔絕口不談；雖將前文刊落，仍有深悔前聲已放，駟不及舌之意也。一人之態度，固難期其由少而壯而老，始終一致；學者之思想，隨時間空間以演進，又何能望其執一而不變？此其所以未可厚非也。

·王德亮·

沒有祖國的人們！

美海軍遠東海軍給養地關島，自從一八九八年六月廿日，美海軍從西班牙手裏得到後，可以算是東亞的小美洲。在那裏生長的人民，並不是異邦民族；但，他們永遠不會被認爲美國的國民。

美國的公民資格問題，是很特殊的。關島不但同菲利賓一樣的是美國的保護國，簡直是美國領土的一部份。但關島的人民，並不是美國的國民。更奇怪的，不祇他們住在本地，不能成爲美國的國民；即使他們同別國國民一樣的住在美洲大陸，經過同化的年限，也不能入籍而被認爲美國的國民。於是關島人民，便成了沒有國家的人們。

無國之民，沒有國家的保護，到處受人家的壓迫，欺凌，是多麼苦痛不自由呀！當美海軍上校布勒德利（Captian Bradley）任關島統督的時候，會頒佈「關島公民法」。」凡島上人民，是關島的公民。他們有議會，有法庭，現在還有選舉權，璽印，以及代表關島的旗幟。但：離開關島，他們就無所代表，就是無國之民，尤其是在外國。因爲關島不是一個國家，是美國領土的一部份呀！

關島的海軍統督，在事實上簡直是一個專制的帝王。創造關島法規者是他，廢除者也是他；他還可以任意地廢除關島人民的選舉權，議會，法庭，關島的代表旗幟，以及關島公民法。無論在議會或法庭上的地位，那一個統督都可以任意地開除他。一個統督實施的法規，另一個統督也可以任意地推翻。議會的議員，雖然是從十四個自治市選舉出來的，但統督有更換或指定的權力。說起來議會也有考慮，討論，決定的權力，但實際上議會的決定，不過是一種忠告，最後的取捨權，還是操於關政府的。

·述薇·

留學德國 沈衡書醫師
時間 門診：上午九至十二時 下午二時至四時（星期節日停止門診）
出診：下午四時至八時 星期節日上午出診急症隨請隨到（四時前預約）
診所：乾河沿小粉橋三二號（舊稱小桃園）
電話：三二〇三四處

傷科接骨專家張一丹
傷科 骨科 外科
接骨療傷素爲中醫特長惟受傷之地位傷勢之輕重以及老傷新傷治法各異診斷詳確施以運氣手術佐以特效藥品莫不應手而愈不論骨折或複雜骨折均可限日接骨而行動一如往昔蓋中藥之接骨拔瘀尤爲世界學者所深信也如罹用石膏繃帶必起神經麻木筋肉硬化甚致伸屈不能之患
咽喉、瘡毒、白濁、骨疽、「治以秘藥收效神速」
時間 門診八時至十二時 出診三時至七時
診所 新街口大豐富巷念九號

婦幼的保障 貧病的救星
武進 錢寶華 婦幼科專家 來京應診
診所 本京城內鄧府巷九號
時間 門診每日上午九時至三時貧病送診 出診下午三時後急症隨請隨到

妙機公司飲食部 新街口忠林坊 電話二二〇八五
冰結漣汽水 鮮桔子水 各色刨冰 均已應市
經濟餐每客六角 公司菜每客一元
外賣冰結漣每桶由一元起碼隨叫隨送不取送力

福州端陽習俗

前天蝶蝶君「端午在湖南」一文，是他的客地思親的抒寫，閱讀之後，不禁生同情之感，因此也將敝鄉端午節的習俗，寫出幾件。

龍舟競渡：福州龍舟，係屬特製，和平常的帆船不同，式樣，長而且狹，頭尖尾高，吃水甚淺。船首裝龍馬獅虎等首級，中置鑼鼓，全舟划槳者三十六人，加諸敲鑼擊鼓揮旗掌舵者，總有四十人之譜。南台島一百零八鄉，每鄉一二艘不等，總計不下二三百艘。各龍舟均有組織，名曰龍舟會，他們的費用，都是鄉衆公助的。自陰曆初一至初五日，參加划舟之人，早晚均酒肴歡讌，醮畢入江（閩江）競渡，其比賽方法，並無規定，但兩舟或數舟相拚之時。卽行競賽，隨後逐一加入，經有一二十舟相競，時鑼鼓震天，有如臨陣。此數日中，臨江茶樓酒肆，大發利市。初一至初四日，多在閩江競賽，初五日則羣集西郊之「西湖」，閤城婦孺，爭往觀覽焉。

貼普安符午時書：普安符乃黃紙上畫普安佛，鍾馗，關聖諸像，於端陽日正午，貼諸門楣，據云可以驅妖避邪。午時書，乃書對句於紅紙箋上，多屬趨吉避凶以及應時之語，如：艾旗招百福：蒲劍斬千邪。海國中天節：江城五月春等。還有書香之家，則自行作成妙句，貼於門之兩旁。

放黃烟：所謂黃烟，狀如鞭炮，中盛硝粉及硫黃，燃之卽放出黃色硫氣，便把牠放於屋角及廚房之四圍，以滅滅螞蟻等虫類，此點頗爲科學化。

小孩帶兜肚掛香包：小孩自五月初一日起，卽帶紅色或綠色兜肚，上繡八卦，蟒蛇，蜈蚣，蜘蛛，蟾蜍，蜥蜴，之類，名曰五毒，據如此可免妖魔侵身。香包式樣不一，隨女人的心巧而製，有時刺繡得極爲精美，中貯檀香等料，令小孩掛於胸前，以避毒氣，其迷信之深可以想見。

初四水：台江一帶居民，對於端午節之一日，咸認爲瘟神下降，蛇蝎放毒的日子。除以上諸種防備外，還有一種可笑的陋習，就是大家都以爲那天江水定含有毒質，飲之必爲所害，所以均於初四日吸取多量之水，以備端午日應用，名曰「初四水」。

以上各種風俗，城裏現已逐漸消滅，鄉村仍如其舊，至於飲雄黃酒，吃角黍，佩菖蒲艾葉，則和各地略同的。

·煥宇·

長篇漫畫　留京外史（二）

葉淺予作

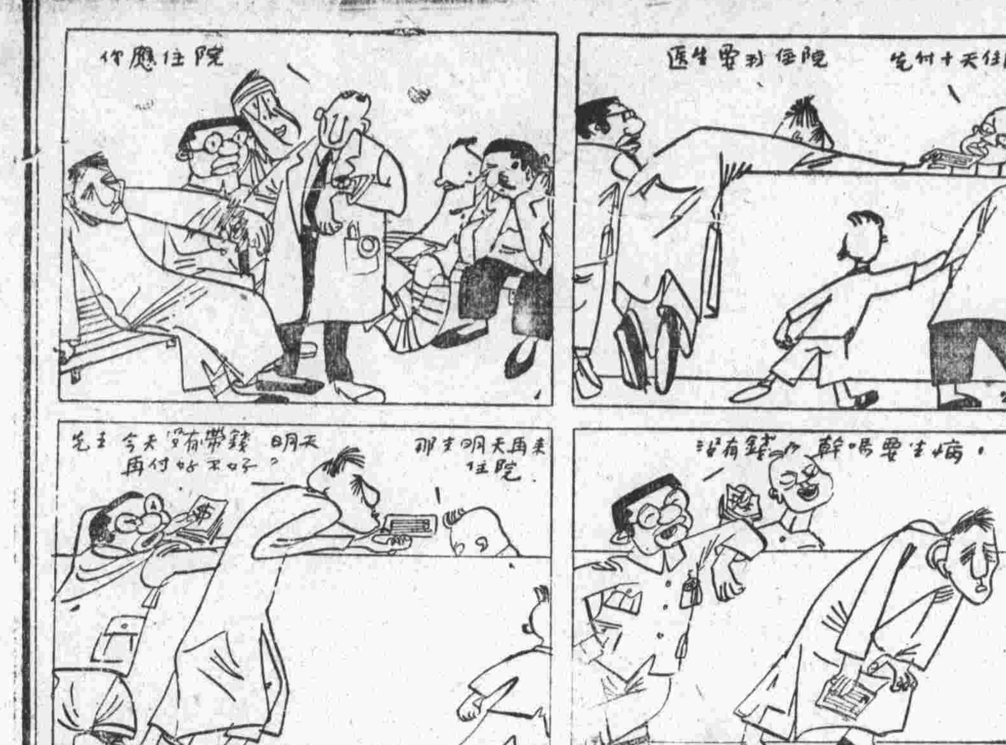

錢幣的羅曼思種種

上古除了物物交易外，不知使用錢幣，所以因着沒有錢幣，而生出很多笑話，相傳法國從前有個賣唱的，唱完後所得的都是些香蕉，檸檬之屬，還有三匹猪幾隻雛雞，結果他把雞和香蕉等都喂豬吃了剩下的只有兩[illegible]猪，還有美國某省從前的稅收都是大豆，有一次收稅人正在運豆過河，一場大雨把大豆全給沉了，弄的毫無所得，古時因無錢幣，不得不拿種種物品來代替，北美在殖民地時代，卽以煙草爲法幣。

漁獵時代獸皮卽具錢幣的功用，直到俄大彼得時，仍有以皮爲幣者，其他美印第安人以蚌殼爲幣，印度非洲等則以黃白色的貝作錢幣要算是錢幣之中最早的了，美洲南部島民以紅色羽毛爲幣，也有拿鯨魚的牙齒來作錢幣的，在中國和俄國更有把茶葉作成磚形以作交換的媒介。

久後，人們才知道用金屬作交易的媒介，非洲有的地方可以用不到兩磅的銅買一個妻子，斯巴達爲要防止人民出走，特意把錢幣鑄的又重又大，使他們不易帶着多量的錢離去，埃及古時常把金屬作成環形或條形以便攜帶，第一批錢幣是在紀元前六百年鑄出的，鑄他的人叫作 Croesus。）

人們所以歡喜用金銀，是因爲他們除了便於交易外，還可拿來作裝飾之用，金銀既不易損壞，而且產量亦够制幣的需要，中古時國王們常在鑄幣時，減低值，以供他們作戰的費用，這樣幣值下降，人民大受其苦，但一般國王和諸侯都有鑄幣的特權，人民也無可如何。隨着錢幣的使用而有銀行的組織，十字軍時代，一些寺院便成了實際的銀行，貴族因遠征之故，大多窮困不堪，寺院裏便借錢給這些貴族，因而成爲金融的中心。

十三世紀才有交易證券的使用，意大利最先盛行，後來傳佈於各處，到現在竟無一國不用紙幣的了。

錢幣的名稱也很有趣，有的拿重量來命名，如英磅和意大利的里爾，有的拿錢上的圖畫來命名如鷹洋，老頭票之類。

·姜大年·

·捧西北一畫家·

·燕園·

西北國畫家皋蘭孔慶齡君，觀光入京，一見如故；我喜歡他用水墨作畫，極生動而有精神！

他這次在靑年會開畫展，到會參觀的藝人們也很多，他的那本手冊，幾乎要題滿了；他要我登上幾個字，我就信口謅了一首道：『西北有高樓，樓高莫與儔，千人勞仰望，椽筆在高頭！』

有人問我爲什麼要這樣謅？我說：當然是爲着要捧得高！

憶也是園

合肥東二區有宏宏之村鎭，曰：六家畈，蝸牆瓦屋，鱗次櫛比，兀然爲闤闠大聚。人悉以小金陵稱之，蓋狀其人烟輻輳，風景殊麗也。吳中英（霖生）獨資創設之湖濱中學在焉。

民十三，余肄業斯校時，課暇輒作「也是園」之遊。園爲清吳白華（毓芬）所設，吳乃李文忠幕友，洪楊時，曾隨淮軍破蘇州，故園內陳設，多係姑蘇巨室所實之珍品。園可十畝之廣。形取長方，四周高堵矗立，壁飾尤美。南向有石庫門通焉。入門不數武，當人屹立者，爲嶙峋峻峭之假山，山間遍植四時花卉，雜以參天之松柏，更益瑰瑋。惟懸崖峭壁，似無攀緣之徑。穿過曲坳之山洞，則豁然開朗，別見天地矣。回顧躡石級可登山巔。北望茂林蓊鬱，黛色之石筍錯綜其間。地面芳草萋萋，平鋪如茵。川流環繞，上置木橋石梁各二，以通往來。川內蓮葉田田，每屆夏令，荷花齊放，香聞四野。如於月夜蕩舟其中，置身仙境不啻也。越橋東行見「也是樓」，樓共兩層，內儲圖書極夥，其最著者，爲「古今圖書集成」「南齊書」「建康實錄」等巨部。樓之壁間，嵌砌石刻之名人字畫，如蘇東坡之竹，王夢樓之草書，不勝枚舉。復北行，則爲最勝處，修篁叢裏，畫堂一角，曰：「也是館」。館中陳設華貴，古色古香，中堂懸園主吳白華素描遺像。紫檀木之神龕，上供珍奇之古物四：一爲雞冠花化石，紅蕊綠葉，宛然如生，花凸出石面，雕鏤極精細。一爲直徑四寸許，高約二寸之玉盆，盆底刻金魚兩尾，水藻叢叢，就天然之翡翠，成綠藻紅魚之奇觀。若貯水盆中，色澤益豔。一爲周瓶，狀類交虬盦，惟口略小，其色黑而不晦，聲之琤然。一爲孔明之點將鼓，悉銅質，以手搏之，叮噹作響，鼓邊字跡模糊，不可辨認，惟據識者鑑別，洵爲建興（蜀漢後主年號）時物，但武侯當年點將，是否以鼓，則不可知矣！園之西部有「也是亭」「也是軒」，舉凡可以命名之處，無一不取「也是」二字。園內匾額，泰半爲李少荃手書。誠所謂四時之風景有別，朝夕之色相各殊也。遊此，足以想見當年園主吳白華息影斯園之閑適心境矣！

·老蘷·

刺紅蟒

孤血談劇

榴紅蒲綠又是端陽節矣，未能免俗，當有所點綴。就戲論戲，請談刺紅蟒。

刺紅蟒爲全部混盒中之一折頭，四旦中只梅（蘭芳）尚（小雲）有之，然過去之二王（瑤卿）（蕙芳）固皆以之爲拿手也。八本混元盒，演張天師捉九妖事。（九妖者蜈蚣，蝎子，蟒，蛤蟆，壁虎，靑石精，白石怪。）源於內廷之「闡道除邪」，爲一純儷劇。其九妖中之收蠍子，單唱則爲蓮華寺。刺紅蟒性質上與有同。此劇與「白蛇傳」命中註定爲「寃家作對」者，蓋以既有白蛇之白，正不妨以紅蟒之紅，與之輝映。茲大略述之如下：（此等戲，本無一定成法，如江至潯陽自分九派。益以年來卽平市中演者亦尠。孤雖觀一二次，不敢謬爲奮篦中物，故欲求如述五花洞白蛇傳之詳且盡者，難矣）

首上（以下次序並不敢定，實概括之而已）四靑袍，趙國盛，小生扮，戴方紗，穿紫蟒，繫玉帶。聲言往龍虎山宣召大師入京陛見。過場下。案此角實有若干事蹟，爲幫助九妖與天師作對，及以「人皮紙」求天師鈐章者。其攫奪黑狐之丹（是紅丸，不是白面，一笑）卒在法場正刑前遁去，皆甚繁重。此則既爲拆頭，不過一擋邊小生而已。再上衆小妖，毛大毛二，此二角一名大錨神，一名二錨神，乃多年廢錨（行船所用），與沉沙之鐵戟，同一性質，物老成精，遂冒稱毛氏，此與聊齋誌異所載之「南」「毛」二將軍，意實相襲，古人載籍中之棕三亦是如此！㊀

記武訓

一生行乞積資興學

·石山·

㈥出糞，鍘草，拉碾子，——來找；「管黑」，不管了，不論錢多少。（：論時不能量也。）

推磨，推磨，一斗麥子六十個。管推，不「管羅」，管羅錢還多、（註：管羅，大篩也。）不用「格拉」，不用「套」，不用乾土墼磨道。（註：格拉，馬勸也。套，牛扼也。皆魯西土語。）

㈥關於求乞著：

扰夥教人欺，不如討飯隨自己；別看我討飯，早晚修個義學院。

不給俺，俺不怨，自有善人管我飯。

我要飯，你行善，修義學你看看。

背着搭子沿街溜，修個義學不煩愁。

拿着銅勺去討飯，一心修個義學院。

大爺別生氣，你老幾時不生氣，我就幾時出去。

豎一個，一個錢，豎十個，十個錢，豎得多，錢也多，雖說不能修義學？（註：豎蜻蜓也。）

爬一遭，一吊錢，爬十遭，十吊錢；修個義學不費難。（註：作蝎子爬也。北人以一百文爲一吊。）（完）